9(с)1
Д-138

1479

М. Дьяконовъ и И. Селезневъ.

Краткая Русская исторія.

Для народныхъ училищъ.

Изданіе 2-е, дополненное и исправленное.

Изданіе Т-ва И. Д. Сытина.

Возвратить книгу не позже
установленного срока

М. Давыдкинъ и И. Селезневъ.

9(С)1
Д138

Таврическая Губерн. Земская Управа. Школьный музей № 1479

КРАТКАЯ РУССКАЯ ИСТОРІЯ

для народныхъ училищъ.

Изданіе 2-ое, исправленное и дополненное.

127289
Справочно-педагогическая библіотека № ... Таврическаго Губ. Земства

Изданіе Т-ва И. Д. Сытина.
Москва.—1911 г.

Областная библиотека
Читальня № ... ина
НКП г. Симферополь

Типографія Т-ва И. Д. Сытина, Пятницкая улица, свой домъ.
МОСКВА. — 1911.

ВВЕДЕНІЕ.

Откуда люди узнаютъ про старину? Наша страна, наше государство называется Россіей. Очень много земли занимаетъ она. Много въ Россіи деревень, малыхъ и большихъ городовъ, въ которыхъ живетъ много народу. Одни изъ жителей нашей страны торгуютъ, другіе занимаются разными ремеслами, третьи работаютъ на фабрикахъ и заводахъ. Больше же всего народъ у насъ занимается сельскимъ хозяйствомъ, или земледѣліемъ: обрабатываютъ землю и сѣютъ хлѣбныя растенія. Но не всегда русскій народъ жилъ такъ, какъ онъ живетъ теперь. Старики могутъ разсказать намъ, что еще на ихъ памяти не умѣли строить въ городахъ такихъ большихъ домовъ, какіе мы видимъ теперь; не знали и желѣзныхъ дорогъ, а ѣздили лишь на лошадяхъ. А этимъ старикамъ разсказывали ихъ дѣды, что еще раньше жизнь людей была еще проще. Тогда и городовъ было мало, а фабрикъ и заводовъ и въ помине не было. Народъ больше жилъ въ селахъ и деревняхъ. Были на русской землѣ въ старину хорошія времена, когда людямъ легко было жить, были и плохія; были люди, сдѣлавшіе русскому народу много добра, а были и такіе, которые причинили много зла. Откуда же можно узнать, какъ люди жили прежде, про старинную жизнь народа?

Мы уже знаемъ, что кое-что о старинѣ могутъ разсказать намъ старые люди. Они вѣдь много видѣли на своемъ вѣку, а еще больше слышали про старину отъ своихъ

отцовъ и дѣдовъ. Старые люди перескажутъ дѣтямъ и внукамъ; такъ и передаются такіе разсказы изъ рода въ родъ. Однако въ такихъ разсказахъ не все правда. Другой разсказчикъ и отъ себя прибавитъ что-нибудь или измѣнитъ что-либо. Многіе такіе разсказы даже обратились въ сказки. Поэтому надо умѣть разбирать, что въ такихъ разсказахъ правда и что выдумка. Нѣкоторыя сказанія умѣлые люди переложили въ пѣсни. Пѣсню и слушать пріятнѣе и запоминается она легче. Много сохранилось у насъ *старинныхъ преданій, сказокъ и пѣсенъ*. Изъ нихъ-то теперь мы и можемъ узнать, во что вѣрилъ русскій народъ въ старину, на что надѣялся, какія бѣды пережилъ. Такъ, есть пѣсня о томъ, какъ русскіе воевали со степными кочевниками, какъ татары владѣли въ старину русской землей, какъ русскіе бились и съ другими своими врагами. Въ сказкахъ говорится про колдуновъ, вѣдьмъ, лѣшихъ. Во все это когда-то вѣрилъ русскій народъ.

Когда люди еще не знали грамоты, не умѣли записывать, что они видѣли и слышали, про старыя времена они только и знали изъ разсказовъ стариковъ да изъ пѣсенъ. Позднѣе, когда придумали грамоту, многіе стали записывать о томъ, какъ идетъ жизнь на бѣломъ свѣтѣ, что они видѣли и слышали. Такія записи велись у разныхъ народовъ. У насъ, у русскихъ, эти записи появились лѣтъ 800 тому назадъ. Ихъ вели монахи, потому что въ то время почти только одни они умѣли писать. Эти записи называются *лѣтописи*. Нѣкоторыя лѣтописи сохранились въ монастыряхъ и дошли до насъ. Изъ нихъ тоже мы узнаемъ прошедшую судьбу нашего народа. А у другихъ народовъ такія записи появились еще раньше. Въ нихъ есть разсказы не только о жизни своего народа, но и сосѣднихъ. Такъ въ старинныхъ арабскихъ и греческихъ запискахъ есть разсказы и про жизнь нашего народа, нашихъ предковъ—*славянъ*.

Но и этого все еще мало. Ученые стараются узнать и о томъ, какъ жили люди въ очень давнее время, нѣсколько тысячъ лѣтъ назадъ. Для этого производятъ раскопки въ землѣ — разрываютъ старинныя могилы, или курганы, и тамъ находятъ разные предметы: кости, оружіе, посуду,

украшенія древнихъ народовъ. По этимъ находкамъ ученые догадываются, какіе это были люди, дикіе или образованные, какую пищу ѣли, чѣмъ занимались. Если находятъ въ такой могилѣ серпъ, то догадываются, что занимались земледѣліемъ; если—деньги, то—торговлею. Однимъ словомъ, узнаютъ, какую жизнь вели эти древніе народы.

Наука про жизнь людей въ старину называется *исторіей*.

Жизнь первобытнаго человѣка. Кромѣ Россіи, теперь на свѣтѣ есть много и другихъ государствъ: Германія, въ которой живутъ нѣмцы, Франція, Англія, Японія и другія. Въ нихъ живутъ люди болѣе образованные (культурные), чѣмъ въ Россіи. Но есть и государства, въ которыхъ народъ еще менѣе образованъ, чѣмъ у насъ, въ Россіи, напримѣръ: Китай, Турція, Персія и др. А есть еще народы и совсѣмъ дикіе. Многіе изъ нихъ не имѣютъ постояннаго жилища, а живутъ въ шалашахъ. Они не сѣютъ, не держатъ скота, а питаются тѣмъ, что найдутъ въ лѣсу или убьютъ на охотѣ. Не сразу всѣ образованные народы сдѣлались такими, какіе они теперь. Давнымъ-давно, много тысячъ лѣтъ тому назадъ, всѣ люди были дикарями. Такіе дикари жили и въ нашей странѣ, въ теперешней Россіи.

Тогда люди *бродили* въ лѣсахъ за добычей, какъ дикіе звѣри. Постояннаго жилья не имѣли, а укрывались отъ непогоды и дикихъ звѣрей въ пещерахъ да на деревьяхъ или строили себѣ шалашъ изъ вѣтвей. Питались они разными плодами съ деревьевъ, рыбою да мясомъ дикихъ животныхъ. Снимутъ шкуру съ убитаго звѣря и мясо съѣдятъ въ сыромъ видѣ, а изъ шкуры сдѣлаютъ себѣ одежду. Варить и жарить свою пищу, какъ мы дѣлаемъ теперь, они не могли, такъ какъ не знали еще совсѣмъ огня. Добывать пищу и бороться съ дикими звѣрями для человѣка было очень и очень трудно. Онъ еще тогда не имѣлъ никакого оружія, кромѣ палки и камня, а по силѣ своей далеко уступалъ большимъ дикимъ животнымъ. Только ума и сообразительности у человѣка было больше. Это и помогло ему подчинить себѣ всю природу и постепенно выйти изъ дикаго состоянія. Присматриваясь и замѣчая, что происходитъ вокругъ него, человѣкъ научается всѣмъ пользоваться, чтобы только улучшать свою жизнь.

Видитъ онъ, что въ одиночку трудно бороться съ громадными звѣрями. Вотъ люди и соединяются другъ съ другомъ, чтобы общими силами одолѣть страшнаго врага. Ударяя камень о камень, человѣкъ замѣчаетъ, что такъ можно обтесать ихъ. Вотъ онъ постепенно и научается дѣлать себѣ каменный ножъ, топоръ и молотокъ съ деревянными ручками, а потомъ и копье съ каменнымъ наконечникомъ, даже и лукъ со стрѣлами. А съ такимъ, хотя еще и очень плохимъ оружіемъ, уже удачнѣе можно бороться съ дикими звѣрями. Чаще человѣку удается побѣждать ихъ, если не всегда силой, то какой-нибудь хитростью. Это время, когда люди имѣли только каменныя орудія, называется *каменнымъ вѣкомъ*.

Случайно удалось человѣку открыть огонь—эту великую силу. Это могло случиться, напримѣръ, такъ: молніей зажигало деревья, люди и пользовались этимъ огнемъ. Многіе народы считали его за бога, сшедшаго съ неба. Бережно человѣкъ хранилъ его, не давая ему угасать. А потомъ и сами люди научились добывать огонь треніемъ двухъ кусковъ дерева другъ о друга.

Многое перемѣнилось въ жизни человѣка, когда онъ сталъ пользоваться огнемъ. Теперь онъ можетъ согрѣться отъ холода, дѣлаетъ глиняную посуду, чтобы варить и жарить свою пищу. А потомъ на огнѣ же случайно удалось человѣку получить изъ руды[1]) кусокъ мѣди. Теперь онъ и всѣ свои простыя орудія начинаетъ дѣлать изъ мѣди съ оловомъ (бронза). Орудія изъ бронзы гораздо прочнѣе и острѣе, чѣмъ каменныя. Теперь легче и дикаго звѣря одолѣть и срубить дерево, чтобы сдѣлать простой шалашъ, гдѣ бы на время можно поселиться.

Много тысячелѣтій пришлось человѣку пользоваться бронзовыми орудіями. Потомъ человѣку удалось получить изъ руды болѣе крѣпкій металлъ—желѣзо. Лучше и лучше стали его орудія изъ желѣза, а также постепенно, сначала медленно, а затѣмъ все быстрѣе и быстрѣе, улучшалась вся обстановка и жизнь человѣка.

---

[1]) Рудою называются камни, содержащіе въ себѣ въ скрытомъ видѣ различные металлы: мѣдь, желѣзо и др.

Кочевая и осѣдлая жизнь. При *бродячей жизни* охота на звѣрей и ловля рыбы не всегда бываютъ удачны для человѣка: то онъ принесетъ много добычи, а то приходится и голодать. Лучше стало жить человѣку, когда у него появились домашнія животныя. Это могло случиться такъ: убилъ охотникъ звѣря, а дѣтенышей его захватилъ живьемъ. Они жили около человѣка, постепенно привыкали къ нему и дѣлались ручными. Отъ этихъ животныхъ уже могли произойти домашнія животныя. Понемногу люди стали содержать при себѣ цѣлыя стада животныхъ. Они доставляли людямъ полное содержаніе: на нихъ можно ѣздить, мясо употреблять въ пищу, изъ шкуръ же дѣлать и одежду и покрывать свое жилье—шалаши. Теперь уже меньше приходится человѣку бродить по лѣсамъ за добычей, такъ какъ запасы пищи и одежды всегда подъ руками. Но со стадами животныхъ на одномъ мѣстѣ поселиться еще нельзя: съѣдятъ кругомъ жилья домашнія животныя весь кормъ, приходится переходить на другія мѣста, гдѣ пищи больше. Переходятъ за своими стадами и люди съ шалашами и всѣмъ своимъ имуществомъ. Такая жизнь называется *кочевою*. Много еще сохранилось кочевниковъ и въ наше время.

Мало-по-малу люди замѣтили, что запасы пищи можно имѣть и по-другому. Давно дикари питались плодами и сѣменами разныхъ растеній. Они сперва ихъ находили случайно; потомъ, замѣтивъ, гдѣ они растутъ, и нарочно ходили туда для сбора ихъ. А позднѣе люди замѣтили, какъ изъ сѣмечка вырастаетъ новое растеніе и приноситъ много сѣмянъ. Значитъ можно и нарочно разбросать немного сѣмянъ, а затѣмъ позднѣе прійти на это мѣсто и собрать уже гораздо больше. Теперь уже не надо уходить и отыскивать пищу, а можно разводить ее въ любомъ мѣстѣ. Этимъ дѣломъ болѣе всего занялись жены дикарей. Мужья же ихъ попрежнему охотились или пасли стада. Потомъ научились люди зерна перетирать въ муку, а изъ муки научились печь хлѣбъ. Такого запаса пищи надолго хватитъ. Теперь уже рѣже приходится переходить людямъ съ мѣста на мѣсто. А когда научились еще и обрабатывать землю и стали собирать большіе урожаи, то и совсѣмъ перестали

переходить, осѣли на одномъ мѣстѣ, или, какъ говорятъ, стали вести *осѣдлую жизнь*. Нѣкоторые народы отъ бродячей жизни мало-по-малу прямо перешли къ осѣдлой, а кочевымъ народомъ совсѣмъ не бывали.

Теперь люди стали уже строить постоянныя жилища на одномъ мѣстѣ, образовались *деревни* съ деревянными домами. Чтобы лучше защититься отъ враговъ, пришлось деревни часто огораживать стѣною изъ бревенъ и окапывать канавою или рвомъ. Такіе поселки стали называться *городами*. Въ случаѣ опасности здѣсь могли укрываться отъ враговъ и жители сосѣднихъ деревень.

Мало-по-малу, когда людямъ легче стало добывать себѣ все необходимое, у нихъ стали появляться и излишки. У одного была лишняя одежда, у другого много пищи, у третьяго есть лишнее оружіе или украшеніе. Этими излишками и стали люди обмѣниваться другъ съ другомъ. Такая мѣна происходила большею частью въ городахъ, гдѣ было безопаснѣе отъ враговъ. Такъ возникла *торговля*. А вмѣстѣ съ тѣмъ люди стали заниматься и разными ремеслами: приготовлять одежду, посуду, разную утварь, украшенія и проч.

Какъ люди научились писать. Развитію людей много помогло умѣнье писать—грамотность. Благодаря письму, можно было сохранять въ памяти то, что люди мало-по-малу узнавали въ жизни. Не сразу люди додумались писать буквами, какъ пишемъ мы теперь.

Въ очень давнія времена человѣкъ для запоминанія, что ему было нужно, дѣлалъ разныя замѣтки: клалъ камни на то мѣсто, которое надо было отмѣтить, дѣлалъ зарубки на деревьяхъ, завязывалъ узелки на веревкахъ, отмѣчалъ кресты и черточки на особыхъ палкахъ. Вотъ это и было первымъ письмомъ людей. Потомъ, когда люди научились рисовать, то и свои мысли стали часто изображать рисунками. Конечно, эти первые рисунки были очень плохи, не лучше рисунковъ нашихъ маленькихъ дѣтей. Иногда рисунками они изображали цѣлый разсказъ.

Прошло много лѣтъ, и люди мало-по-малу замѣтили, что слова состоятъ изъ слоговъ. Тогда стали обозначать рисунками уже отдѣльные слоги. Чтобы записать какой-ни-

будь слогъ, рисовали такой предметъ, въ названіи котораго этотъ слогъ стоялъ впереди; чтобы записать слогъ *ов*, надо нарисовать, напримѣръ, *ов*цу. Теперь для записи цѣлаго слова стали дѣлать нѣсколько рисунковъ. Но рисунки рисовались уже гораздо проще: вмѣсто солнца дѣлали кружокъ (⊙), вмѣсто барана ставили рожки (\/), рѣку изображали волнистой линіей (〰). Письмо упрощенными рисунками особенно было развито у древняго народа египтянъ. Но все-таки такое письмо еще очень неудобно. Слоговъ очень много, а потому много нужно и рисунковъ для ихъ изображенія.

Рис. 1. Египетское письмо картинками.

Но вотъ люди, наконецъ, догадались, что слова наши состоятъ изъ однихъ и тѣхъ же звуковъ и что звуковъ этихъ очень немного (около 30). Стоитъ только придумать къ нимъ значки—буквы и можно легко записывать всѣ слова. Такъ мало-по-малу придумали азбуку. Полагаютъ, что первую азбуку выдумали тоже египтяне, а отъ нихъ ее переняли евреи, греки и другіе народы.

Какъ картинками, такъ и буквами люди писали на разныхъ предметахъ. Многіе народы высѣкали письмена на камняхъ. Отъ нихъ сохранились постройки, стѣны которыхъ покрыты такими надписями. Потомъ писали на глиняныхъ черепкахъ и плиткахъ, на широкихъ листьяхъ и на корѣ деревьевъ, а въ важныхъ случаяхъ на мѣдныхъ доскахъ. Египтяне выдѣлывали особую бумагу изъ растенія папируса. Послѣ стали употреблять для письма хорошо выдѣланную кожу телятъ и овецъ—пергаментъ. Изъ пергамента начали уже дѣлать книги.

Письмена высѣкали ножами, писали кисточкой, а потомъ стали писать очиненными птичьими перьями. Конечно, писанныхъ книгъ было очень мало и стоили онѣ очень дорого. Бумагу, на которой пишемъ мы теперь, научились дѣлать много позднѣе, незадолго до изобрѣтенія книгопечатанія.

Начало русскаго государства.

Поселенія и бытъ славянъ. Болѣе тысячи лѣтъ тому назадъ наша страна была совсѣмъ не похожа на то, что мы видимъ теперь. Не было тогда ни городовъ, ни деревень, ни обработанныхъ полей. По всей нашей равнинѣ тянулись непроходимые дремучіе лѣса, а среди лѣсовъ много было болотъ, топей и озеръ. На югѣ, къ Черному морю, лѣса смѣнялись степью. Тамъ на плодородной почвѣ росли высокія травы. Людей въ нашей странѣ тогда было еще мало. Они жили здѣсь по берегамъ безчисленныхъ рѣкъ, рѣчекъ и озеръ. Только рѣка была тогда хорошей дорогой среди дремучихъ лѣсовъ. Самыя большія рѣки на нашей равнинѣ—*Волга* съ притокомъ *Окой*, *Днѣпръ* и *Донъ*. Онѣ своими притоками сближаются между собой. Проплывши по одной рѣкѣ, можно перетащить лодку въ другую. Такъ по рѣкамъ можно было перебраться изъ одного конца страны въ другой, отъ Чернаго моря къ Балтійскому.

Поэтому только по берегамъ рѣкъ и жили первые поселенцы нашей страны—*финны*. Это былъ народъ бѣдный и дикій. Затѣмъ, болѣе тысячи лѣтъ тому назадъ, по рѣкамъ же пришли сюда и наши предки. Они назывались тогда не русскими, какъ мы теперь зовемъ себя, а *славянами*. Славяне прежде нѣкоторое время жили около Карпатскихъ горъ (въ нынѣшней Австріи). Тамъ ихъ потѣснили другіе народы, и они постепенно начали разселяться по берегамъ рѣкъ нынѣшней Россіи. Такъ они заняли Днѣпръ съ притоками, верховья Оки и Волги и земли по рѣкѣ Волхову и около озера Ильменя. Финны же подвинулись дальше къ сѣверу. На западъ отъ славянъ жили *литовцы*, а за Балтійскимъ моремъ воинственные *варяги* (теперь шведы). На востокѣ по берегамъ Волги жили *хазары*. Они кочевали въ

южныхъ степяхъ къ востоку отъ Днѣпра. Въ эти степи постоянно заходили изъ Азіи разные дикіе кочевые народы, отъ которыхъ много приходилось страдать славянамъ.

На русской равнинѣ славяне селились племенами. Земли по Днѣпру заняло племя *поляне*. Здѣсь было мало лѣса и много полей, а потому поляне болѣе другихъ племенъ занялись земледѣліемъ. Къ западу отъ нихъ въ лѣсахъ жили *древляне*, а къ сѣверу—*сѣверяне*. По рѣкѣ Волхову и около озера Ильменя жили *кривичи и ильменскіе славяне*. Славяне жили по берегамъ рѣкъ небольшими поселками. Въ каждомъ такомъ поселкѣ жила одна большая семья (родъ) со всѣми своими родственниками. Позднѣе въ одномъ поселкѣ стало селиться по нѣскольку семей.

Славяне были народъ сильный, здоровый, высокаго роста, со свѣтлыми волосами. Жили они вообще очень бѣдно. Избы они себѣ строили изъ тонкихъ бревенъ, жердей, которыя сколачивали деревянными гвоздями, связывали лыкомъ и заплетали хворостомъ. Чтобы въ избѣ было теплѣе, ее часто обмазывали глиной. Печей въ избѣ у славянъ не было. Огонь разводили среди избы, а дымъ при этомъ выходилъ въ дверь и окна, въ которыхъ не было стеколъ. Около огня они грѣлись, сушили одежду и на немъ же готовили себѣ пищу. Жилье часто огораживалось валомъ или частоколомъ, устраивалось въ немъ много выходовъ. Это дѣлали на случай нападенія враговъ, чтобы легче было спастись. Въ домѣ вся обстановка была простая: постель изъ сѣна, моха или звѣриная шкура, простой столъ да скамьи. Все содержалось грязно, о чистотѣ не заботились. Пища была самая неприхотливая: часто ѣли сырое мясо и рыбу. Славяне уже умѣли дѣлать вино, очень его любили и часто напивались пьяны. Особенно же славяне славились своимъ гостепріимствомъ. Всякаго иноземца они встрѣчали дружелюбно, угощали самымъ лучшимъ, что только было. Считалось позорнымъ чѣмъ-нибудь обидѣть его. Даже позволялось украсть что-нибудь у сосѣда, чтобы угостить странника.

На войнѣ славяне отличались жестокостью и хитростью. Въ открытомъ полѣ они сражаться не любили, а стара-

лись нападать на врага какъ-нибудь изъ засады: скрывались въ лѣсу, травѣ или даже водѣ, а потомъ неожиданно ударяли на врага [1]). Поселки враговъ они сжигали и грабили. Людей, даже дѣтей и стариковъ, избивали; а плѣнныхъ предавали мучительной смерти или забирали въ рабство.

Управленіе. У славянъ въ каждой семьѣ старшій, дѣдъ или отецъ, считался полнымъ хозяиномъ: всѣмъ распоряжался, и ему всѣ повиновались. Для установленія порядка, для рѣшенія общихъ дѣлъ въ поселкахъ жители сходились вмѣстѣ и сообща разбирали и рѣшали свои дѣла: отправляться ли вмѣстѣ на охоту, начинать ли войну съ сосѣдями. Такое собраніе народа называлось *вѣчемъ*. Здѣсь же выбирали себѣ старшинъ, которые начальствовали во время войны или распоряжались на охотѣ и судили народъ. Военные старшины иногда назывались у славянъ *князьями*.

Славяне, какъ и всѣ дикіе народы, часто ссорились между собою, а также нападали и на другихъ народовъ. Споры между родственниками разбиралъ старшій въ родѣ, глава семьи. А если обиженный и виноватый были изъ разныхъ родовъ, или разныхъ поселковъ, то всякій стоялъ самъ за себя. Обиженный самъ долженъ былъ преслѣдовать своего обидчика, *отомстить* за обиду, наказать его возможно сильнѣе. Если самъ обиженный этого сдѣлать не могъ, то за него мстили его родственники, и не только самому виноватому, но и всему его роду, всему его поселку. Чѣмъ сильнѣе обида, тѣмъ ужаснѣе должна быть месть; простить обиду своему врагу считалось позоромъ. Особенно жестоко мстили славяне за убійство. Отъ такого *обычая мести* между родами и поселками происходила постоянная вражда, часто переходившая въ открытую войну. Только позднѣе этотъ старинный обычай самовольно мстить понемногу стали запрещать.

Занятія славянъ. Торговля. Въ лѣсахъ славяне охотились на звѣрей и собирали отъ дикихъ пчелъ медъ и

[1]) Оружіе у нихъ состояло изъ желѣзныхъ ножей и мечей, деревяннаго копья съ желѣзнымъ наконечникомъ и лука со стрѣлами. Стрѣлы они часто намазывали ядомъ.

Рис. 2. Торгъ у славянъ.

воскъ; въ рѣкахъ ловили рыбу. Эти занятія были одни изъ главныхъ для всѣхъ славянъ. На югѣ около Днѣпра славяне занимались еще земледѣліемъ. Здѣсь были удобныя поляны, гдѣ можно было пахать землю. На сѣверѣ же заниматься земледѣліемъ было очень трудно. Тамъ приходилось сжигать лѣсъ, пни всѣ вытаскивать, а потомъ уже пахать такой участокъ. Нѣсколько лѣтъ подъ рядъ на немъ сѣяли тогда хлѣбъ, пока земля не истощалась. Потомъ этотъ участокъ оставляли, а занимали другой. Народу тогда было мало, свободной земли много. Поэтому земля не продавалась и не покупалась; а кто занялъ какой-нибудь участокъ земли, тотъ и владѣлъ имъ.

Постепенно у славянъ появилась и *торговля*. Сначала торговля была мѣновая. Славяне мѣнялись другъ съ другомъ разными продуктами: одинъ мѣнялъ шкуру звѣря на рыбу, другой—медъ на хлѣбъ. Потомъ у нихъ появились и торговцы. Какой-нибудь смѣлый славянинъ намѣнивалъ однихъ продуктовъ въ какомъ-нибудь поселкѣ, а потомъ ѣхалъ ихъ обмѣнивать въ другое мѣсто. Самые ходкіе товары были куньи шкурки и соль; на нихъ можно было вымѣнять что угодно. Это и были *первыя деньги*. Торговцы, или *гости*, какъ ихъ тогда называли, для мѣновой торговли пользовались разными славянскими праздниками. Они пріѣзжали тогда, когда славяне собирались помногу въ одномъ мѣстѣ. Здѣсь и происходилъ базаръ или ярмарка. Потомъ такія торговыя мѣста стали называться *погостами*. Позднѣе славяне начали торговать и съ другими народами. Больше всего славяне торговали съ хазарами, арабами и особенно греками. Арабы и греки въ то время были самыми образованными и богатыми народами. Славяне возили къ грекамъ на лодкахъ хлѣбъ, медъ, воскъ, шкуры звѣрей и еще привозили туда много рабовъ. Въ Грецію товары везли по рѣкѣ Днѣпру и Черному морю въ главный городъ Греціи—*Константинополь*, или *Царьградъ*, какъ его называли славяне. Оттуда же въ обмѣнъ привозили оружіе, полотно, шелковыя ткани и разныя украшенія. У славянъ появились арабскія и греческія монеты. Потомъ и у себя они стали употреблять для торговли золото и серебро, какъ деньги. Но монетъ они не

дѣлали, а просто рубили серебро на куски [1]). Черезъ славянскую страну ѣздили торговать въ Грецію и воинственные варяги изъ-за Балтійскаго моря. Ихъ дорога шла по рѣкамъ Невѣ, Волхову, Волгѣ и Днѣпру. Эта дорога называлась *Великимъ воднымъ путемъ* въ Грецію. Отъ торговли съ образованными народами и славяне нѣсколько поразвились: у нихъ и постройки становятся лучше, появляются уже города. Такъ стали называться торговые поселки, гдѣ складывалось много товаровъ. Для защиты ихъ огораживали деревяннымъ заборомъ и окружали высокимъ валомъ изъ земли. Изъ такихъ городовъ намъ извѣстны: *Новгородъ*, *Смоленскъ*, *Кіевъ* и другіе.

Первые князья. Торговать въ прежнее время было опасно: легко было ограбить и убить торговаго человѣка. Поэтому каждый торговецъ былъ въ то же время и воинъ. Торговцы и сами при случаѣ тоже грабили жителей, мимо которыхъ проѣзжали. Для дальней торговли такіе торговцы-воины собирались вмѣстѣ и ѣхали въ лодкахъ цѣлымъ караваномъ. Торговцы сильно страдали отъ степныхъ кочевниковъ, жившихъ въ степяхъ около Чернаго моря. Для защиты отъ нихъ они нанимали даже отряды стражи. Большею частью для такой охраны нанимался какой-нибудь смѣлый человѣкъ изъ варяговъ съ отрядомъ воиновъ, которые назывались его *дружиной*. Часто варяги и просто грабили славянскія племена, подчиняли ихъ себѣ и налагали на нихъ дань. Особенно опасно стало торговать, когда въ степяхъ появился дикій народъ — *печенѣги*. Больше тогда появилось и наемныхъ варяговъ. Имъ постоянно приходилось сражаться съ кочевниками, чтобы защитить караванъ съ товарами отъ грабежа. Многіе изъ варяговъ оставались у славянъ подолгу. Тутъ они устанавливали порядокъ и защищали славянское племя отъ враговъ. Славяне соглашались платить дань имъ, чтобы только получать защиту. Начальникъ дружины назывался обыкновенно *княземъ*. Сначала такой варяжскій князь появился въ Новгородѣ. Понемногу варяжскіе князья побѣдили другихъ славянскихъ князей и завладѣли всей славянской землей.

[1]) *Рубль* происходитъ отъ слова рубить.

Въ лѣтописи есть такое маловѣроятное сказаніе о появленіи варяжскихъ князей. Славяне, жившіе около озера Ильменя, долго враждовали между собою. Варяги подчинили ихъ себѣ и заставили платить дань. Тяжела имъ показалась эта дань, они возстали противъ варяговъ и прогнали ихъ отъ себя. Тогда опять начались между ними раздоры. Наконецъ они на вѣчѣ согласились выбрать себѣ князя. Они отправили пословъ къ варяжскому племени *Русь*. Послы сказали варягамъ: „Земля наша велика и обильна, а порядка въ ней нѣтъ. Приходите княжить и владѣть нами". Тогда на зовъ славянъ пришли къ нимъ со своими дружинами три варяжскихъ князя — *Рюрикъ* и его два брата. Они поселились въ славянской землѣ, въ Новгородѣ и другихъ городахъ. Будто съ тѣхъ поръ славянская земля и стала называться *Русью*, а славяне — *русскими*. Это произошло, какъ говоритъ лѣтописецъ, въ **862**-мъ году.

Главнымъ занятіемъ князей были защита страны, управленіе и торговля. Для защиты они строили новые города, ходили съ дружиною на кочевниковъ, провожали караванъ съ товарами. На содержаніе войска-дружины съ подвластныхъ славянскихъ племенъ они собирали дань. Подчиненныя племена иногда привозили эту дань князю въ городъ (мѣха, медъ, воскъ, хлѣбъ), чаще же князья сами со своими дружинами отправлялись къ нимъ за данью. Это называлось *полюдьемъ* и дѣлалось обыкновенно зимою. Тогда только и можно было пробираться среди болотъ и топей. Во время такого сбора дани князья судили виновныхъ и наказывали непокорныхъ. Вся собранная дань свозилась къ рѣкѣ въ какой-нибудь городъ и складывалась въ лодки на берегу. Всѣ лодки весною сходились въ Кіевѣ. Князья сажали въ лодки для охраны свою дружину и цѣлымъ караваномъ плыли по Днѣпру до Чернаго моря. У пороговъ на рѣкѣ Днѣпрѣ товары выгружали и несли по берегу. Тутъ дружинники выходили на берегъ, чтобы защищать купцовъ отъ поджидавшихъ добычу кочевниковъ. Миновавъ благополучно пороги, славяне останавливались, чтобы отдохнуть и поблагодарить боговъ. Имъ они приносили здѣсь жертвы подъ высокимъ дубомъ. Далѣе, до-

стигнувъ Чернаго моря, славяне съ товарами плыли вдоль береговъ въ Грецію къ Царьграду.

Но не всегда и съ греками славяне мирно торговали. Часто славяне прямо нападали на грековъ, чтобы захватить у нихъ богатую добычу. Удачными походами на грековъ особенно прославился князь *Олегъ*. Это былъ князь очень воинственный, и ему постоянно все удавалось. Онъ покорилъ многія славянскія племена, а затѣмъ завладѣлъ Кіевомъ, который въ то время былъ самымъ богатымъ городомъ. Въ него свозились товары чуть не со всей славянской страны. Поэтому Олегъ окончательно поселился въ немъ и будто бы назвалъ его матерью городовъ русскихъ. Однажды Олегъ со своимъ войскомъ пошелъ на грековъ и подступилъ къ греческой столицѣ Царьграду. Греки испугались такого нашествія и заплатили Олегу богатый откупъ: много золота, серебра, оружія и дорогихъ тканей. За удачные походы народъ прозвалъ Олега *Вѣщимъ*, т.-е. колдуномъ, думая, что ему помогаютъ боги [1]).

Въ лѣтописяхъ говорится, что послѣ Олега былъ князь *Игорь*. Онъ продолжалъ подчинять себѣ другія славянскія племена и покорилъ племя *древлянъ*. Однажды онъ собралъ съ нихъ дань, но этого ему показалось мало. Онъ дорогою отпустилъ часть дружины, а съ остальными воротился опять къ древлянамъ за второю данью. Но древляне возмутились и убили Игоря. За его смерть будто бы жестоко отомстила древлянамъ его жена *Ольга*.

Князья-варяги и ихъ дружинники понемногу смѣшивались со славянами. Въ княжескую дружину много поступало удальцовъ и изъ славянъ. Сынъ Игоря уже назывался славянскимъ именемъ— *Святославъ*. Этотъ былъ самый воинственный князь. Онъ все время проводилъ въ походахъ и битвахъ. Онъ завоевалъ Болгарское царство и

---

[1]) Сохранилось одно старинное сказаніе про смерть Олега. Въ немъ разсказывается, будто кудесникъ (колдунъ) предсказалъ Олегу, что онъ умретъ отъ своего коня. Олегъ повѣрилъ этому и не велѣлъ больше подавать ему этого коня. Черезъ нѣсколько лѣтъ онъ узналъ, что конь его издохъ. Онъ посмѣялся надъ кудесникомъ и поѣхалъ смотрѣть кости своего коня. Здѣсь Олегъ наступилъ на черепъ лошади, и изъ него выползла змѣя и ужалила Олега. Отъ этого онъ и умеръ.

удачно боролся съ греками. Святославъ погибъ въ битвѣ съ печенѣгами у Днѣпровскихъ пороговъ, когда возвращался домой изъ похода на грековъ. Печенѣжскій князь былъ такъ радъ этой побѣдѣ, что велѣлъ изъ черепа Святослава сдѣлать чашу. Обдѣлавъ ее серебромъ и золотомъ, онъ пилъ изъ нея вино во время праздниковъ.

Вѣра славянъ. Сначала наши предки были язычники, идолопоклонники. Славяне видѣли, какъ восходитъ солнце, льетъ дождь, гремитъ громъ. Но они не могли тогда понять, отчего это происходитъ, и думали, что всѣмъ въ природѣ распоряжаются особые боги. Добрый богъ посылаетъ свѣтъ, а злой—тьму; другіе боги посылаютъ людямъ тепло или холодъ. Каждому богу славяне давали свое имя. Главными богами у нихъ были *мать сыра-земля* и *свѣтлое небо*. Громъ, дождь, вѣтеръ посылали людямъ дѣти неба. Особенно почитали они *Перуна*, сына неба. Славяне думали, что онъ посылалъ огненныя стрѣлы на землю—громъ и молнію—и считали его богомъ войны. Свѣтъ и тепло давалъ *Даждь-богъ*—солнце. Кромѣ главныхъ боговъ, были и младшіе: въ лѣсу—*лѣшій*, въ водѣ—*водяной*, въ дому—дѣдушка *домовой*.

Нѣкоторымъ своимъ богамъ славяне ставили идоловъ. Такъ, въ Кіевѣ былъ идолъ Перуна изъ дерева съ серебряною головой. Идолы ставились на холмахъ; особыхъ храмовъ для идоловъ у славянъ не было. Случалось несчастье: славяне думали, что это на нихъ прогнѣвались боги; надо ихъ задобрить. При всякой удачѣ надо поблагодарить боговъ за ихъ помощь. Поэтому славяне своимъ богамъ приносили жертвы: хлѣбъ, животныхъ, а въ важныхъ случаяхъ и людей. Были среди славянъ люди, про которыхъ народъ говорилъ, что они близки къ богамъ, могли отъ нихъ узнавать судьбу людей. Такихъ людей называли *колдунами*, или *кудесниками*.

Въ честь своихъ боговъ славяне устраивали праздники съ разными обрядами. Особенно много праздниковъ было посвящено богу солнцу. Праздники въ честь него начинались еще зимою въ декабрѣ, когда начинаетъ прибавляться день. Затѣмъ они продолжались весною и лѣтомъ. Одинъ изъ такихъ лѣтнихъ праздниковъ назывался — праздникъ

Купалы. Во время этого праздника собирались парни и дѣвицы съ вѣнками на берегу рѣки. Они разводили на берегу костры и прыгали черезъ нихъ попарно. Также вокругъ костровъ водили хороводы и пѣли пѣсни. Остатки многихъ языческихъ обрядовъ и теперь еще сохранились въ разныхъ мѣстахъ среди русскаго народа.

Славяне вѣрили и въ загробную жизнь. Они думали, что человѣкъ послѣ смерти живетъ такъ же, какъ жилъ и раньше. Онъ живетъ въ томъ же домѣ, но его не видно. По смерти человѣку нужно такъ же, какъ и живому, пить, ѣсть и одѣваться. Поэтому славяне вмѣстѣ съ покойникомъ клали пищу, оружіе и проч. Часто на могилѣ убивали его лошадь, а иногда и жену; ихъ хоронили вмѣстѣ съ умершимъ. Покойниковъ или зарывали въ землю или сожигали, а надъ могилой насыпали курганъ земли. Въ память умершаго устраивали поминки, или *тризну:* на могилѣ пили вино, боролись, вспоминали покойника и прославляли его подвиги.

Славяне больше всего торговали съ греками; поэтому они часто ѣздили въ ихъ страну. Тамъ они познакомились съ христіанскою вѣрою, такъ какъ греки были христіане. Понемногу христіанская вѣра стала распространяться и среди славянъ. Въ Кіевѣ появились христіанскіе храмы. Христіанъ можно было встрѣтить, какъ среди народа, такъ и среди княжеской дружины. Приняла эту вѣру и княгиня *Ольга*, жена Игоря. Понемногу христіанская вѣра распространялась все больше и больше среди славянъ. При сынѣ же Святослава *Владимиръ Святомъ* она окончательно утвердилась на Руси.

Принятіе христіанства. Владиміръ раньше былъ усердным языч никомъ: ставилъ новыхъ идоловъ, приносилъ имъ богатыя жертвы. Но языческая вѣра уже упадала. Въ Кіевѣ часто бывали разные народы: евреи, греки, хазары и др. Славяне иногда бесѣдовали съ ними объ ихъ вѣрѣ. Затѣмъ многіе изъ славянъ ѣздили въ Грецію и тамъ бывали въ греческихъ храмахъ. Имъ очень нравилось стройное пѣніе пѣвчихъ, убранство церкви, золотыя одежды священниковъ. Многихъ страшила еще и неизвѣстная загробная жизнь. Греки разсказывали славянамъ объ этой загробной

жизни, указывали на адъ для грѣшниковъ и на рай для праведныхъ, принявшихъ христіанскую вѣру. Такимъ образомъ многіе изъ славянъ склонялись къ христіанской вѣрѣ и говорили князю, что эта вѣра самая лучшая. Они добавляли еще, что ее приняла и бабка Владимира, мудрая Ольга. Наконецъ и самъ Владиміръ подъ вліяніемъ этого рѣшился принять христіанскую вѣру отъ грековъ и, наконецъ, крестился. Вскорѣ послѣ этого онъ пошелъ войной на грековъ и взялъ ихъ городъ Корсунь въ Крыму. Здѣсь онъ потребовалъ, чтобы греки прислали на Русь своихъ священниковъ для крещенія народа и выдали бы за него греческую царевну Анну. Греки согласились на это. Въ Кіевѣ Владиміръ приказалъ истреблять идоловъ, а греческіе священники стали проповѣдывать новую вѣру. Въ это время въ Днѣпрѣ крестилось много народу **(988 г.).** Но въ другихъ мѣстахъ христіанская вѣра распространялась очень медленно. Прошло много десятковъ лѣтъ, а въ глуши лѣсовъ еще многіе славяне оставались язычниками. Да и тѣ изъ славянъ, которые крестились, мало понимали новую вѣру и часто смѣшивали ее со старой. Еще очень долго они сохраняли и старинные обряды и вѣрованія: пророка Илію путали съ Перуномъ; думали, что онъ ѣздитъ по небу и пускаетъ огненныя стрѣлы; вѣрили еще въ домовыхъ, колдуновъ, устраивали языческіе праздники. Князья заботились о распространеніи христіанства среди народа: посылали проповѣдниковъ въ отдаленныя мѣста, строили церкви, монастыри [1]).

Монастыри и грамотность. Монастыри появились у насъ съ принятіемъ христіанской вѣры. Среди русскихъ стали находиться люди, которые только и думали о спасеніи своей души. Они усердно исполняли всѣ обряды, постились, уходили въ пустынныя мѣста. Около такого пустынника собирались другіе такіе же благочестивые люди со всѣхъ концовъ страны. Они строили церковь гдѣнибудь въ уединенномъ мѣстѣ, а рядомъ кельи для жилья. Такъ и возникалъ монастырь. Самый славный монастырь

[1]) Церкви строились обыкновенно на базарахъ—погостахъ. Сюда привозили для отпѣванія и погребенія покойниковъ. Поэтому теперь часто погостами называютъ кладбища.

появился у насъ около Кіева при князѣ Ярославѣ. Основателемъ его былъ инокъ преподобный Антоній. Онъ поселился въ пещерѣ на берегу рѣки Днѣпра около Кіева велъ самую строгую подвижническую жизнь. Мало-по-малу къ нему собрались другіе благочестивые люди. Они выкопали себѣ пещеры и построили церковь. Такъ и возникъ монастырь, названный потомъ Кіево-Печерскимъ. Этотъ монастырь пріобрѣлъ большую славу особенно при ученикѣ Антонія, преподобномъ Ѳеодосіи. Монахи въ монастырѣ все время проводили въ молитвѣ и церковныхъ службахъ. Грамотные монахи въ свободное время переписывали церковныя книги, такъ какъ печатать тогда еще не умѣли. Въ монастыряхъ также вели лѣтописи. Монахи записывали не только, что они сами видѣли, но и что слышали отъ бывалыхъ людей. А такихъ людей много сходилось въ монастыри со всѣхъ концовъ Руси. Монахи, которые вели такія записи, называются лѣтописцами. Въ лѣтописяхъ они сперва обозначали годъ, а потомъ записывали, что случилось важнаго въ этомъ году.

Грамотность появилась среди русскихъ также съ принятіемъ христіанства. Греческіе священники принесли съ собою и церковныя книги, написанныя на древнемъ болгарскомъ языкѣ (церковно-славянскій языкъ) [1]. Но людей, умѣющихъ читать эти книги, было очень мало. Ни школъ, ни учителей еще не было. Не только простой народъ, но даже самъ князь Владимиръ не умѣлъ читать. Первые священники были изъ болгаръ и грековъ. Только позднѣе стали отдавать мальчиковъ въ монастыри учиться грамотѣ, чтобы приготовить русскихъ священниковъ.

Такъ какъ грамотными людьми было только духовенство, то и все книжное образованіе было церковное. Книгъ съ занимательными разсказами и стихами тогда совсѣмъ не было. Не было и книгъ научныхъ, изъ которыхъ можно узнать про природу, про жизнь людей. Только переводились съ греческаго языка богослужебныя книги, составля-

---

[1] Эти богослужебныя книги съ греческаго на болгарскій языкъ перевели святые братья славянскіе—Кириллъ и Меѳодій. Они выдумали для болгаръ буквы (азбуку) и научили ихъ грамотѣ.

лись проповѣди и житія святыхъ угодниковъ. И все это писалось не простымъ языкомъ, понятнымъ всякому, а церковно-славянскимъ, который употребляется въ церквахъ. Простой народъ былъ неграмотенъ и не читалъ никакихъ книгъ. Въ народѣ лишь слушали разсказы стариковъ да распѣвали пѣсни про старину.

Кіевская Русь.

Ярославъ Мудрый. Постепенно всѣ славяне стали называться *русскими*. Они уже перестали дѣлиться на племена, а вся Русская земля раздѣлилась на *области*, или *волости*. Каждая область обыкновенно находилась вокругъ одного какого-нибудь города. Въ этомъ городѣ жилъ самъ князь или его *посадникъ*, иначе *намѣстникъ*. Главною областью была Кіевская, затѣмъ Новгородская и другія. Владиміръ Святой посылалъ въ области правителями своихъ сыновей, которыхъ у него было много. Послѣ же его смерти у нихъ начались междоусобія. Старшій сынъ *Святополкъ* задумалъ страшное дѣло—перебить братьевъ, чтобы одному править Русской землей. Ему удалось убить трехъ братьевъ. Но одинъ изъ братьевъ, *Ярославъ* Новгородскій, пошелъ на него войною и побѣдилъ его. Святополкъ, прозванный за братоубійство *Окаяннымъ*, при этомъ погибъ. Ярославъ же вскорѣ сталъ одинъ владѣть всей Русской землей. Онъ правилъ очень умно: строилъ города для защиты отъ кочевниковъ, посылалъ своихъ посадниковъ судить народъ въ областяхъ, строилъ церкви, отдавалъ мальчиковъ для обученія грамотѣ. За хорошее управленіе его прозвали *Мудрымъ*.

Судъ и законы. Князья постепенно запрещали старинный обычай самовольно мстить за причиненную обиду. Обиженный долженъ былъ искать суда у князя. Судъ производилъ или самъ князь или его посадникъ. Чаще всего князья разбирали тяжбу и судили, когда объѣзжали города и села за сборомъ дани. Обиженный разсказывалъ князю, окруженному дружиной, о своихъ притѣсненіяхъ и указывалъ, если зналъ, на своего обидчика. Иногда князь

Рис. 3. Судъ князя.

запутанныя дѣла предлагалъ обидчику и обиженному рѣшить поединкомъ между собою. Побѣдитель всегда считался правымъ, а побѣжденный—виновнымъ. Часто также испытывали, виновенъ ли человѣкъ въ преступленіи. Его заставляли брать голыми руками раскаленное желѣзо, вынуть камень изъ котла съ кипяткомъ. Если черезъ нѣсколько дней не было и слѣда обжога, то его признавали правымъ. Бывало также, что рѣшали и просто по жребію. Люди тогда думали, что самъ Богъ поможетъ невинному человѣку, а потому такіе обычаи назывались *судомъ Божіимъ*. Наказанія за преступленія князь назначалъ по *обычаю,* какъ по памяти стариковъ за это наказывали раньше. Писанныхъ законовъ еще не было. Лишь спустя много лѣтъ послѣ принятія христіанства старинные обычаи о томъ, какъ производить судъ, какія назначать наказанія, были записаны при князѣ Ярославѣ Мудромъ.

Эти первые законы называются *Русская Правда*. Они записаны, должно-быть, духовенствомъ. Многіе жестокіе обычаи, какъ, напримѣръ, смертная казнь, не вошли туда. По этимъ законамъ за многія преступленія наказывали отобраніемъ всего имущества, а чаще всего денежнымъ штрафомъ, или *вирой*. Часть штрафа шла обиженному, а часть въ пользу князя. Если преступникъ не могъ заплатить виры, то его отдавали въ рабство. Большія виры брали за убійство или увѣчье и меньшія—за воровство. За поджогъ или конокрадство у виновнаго отбирали все имущество и выгоняли изъ родного села или города. Строже наказывали, когда пострадалъ дружинникъ, чѣмъ простой человѣкъ или рабъ. Обычай мести еще сохранялся, но разрѣшалось мстить только за убійство и самымъ близкимъ родственникамъ убитаго.

Очередной порядокъ княженія и княжескія усобицы. Ярославъ Мудрый еще при своей жизни послалъ своихъ сыновей правителями въ разныя области. При своей смерти онъ говорилъ сыновьямъ, чтобы они жили мирно, слушались старшаго брата и берегли бы Русскую землю. Дѣти Ярослава умерли одинъ за другимъ. Стали княжить внуки его, и опять каждый получилъ себѣ для управленія волость. Такъ дѣлали потому, что князья считали Русскую землю своею общею собственностью, считали, что она принадлежитъ всему княжескому роду. При этомъ самый старшій князь княжилъ въ Кіевской области и назывался *великимъ княземъ*. Остальные князья назывались *младшими*. Имъ по старшинству доставались другія области. Чѣмъ князь былъ моложе, тѣмъ хуже и бѣднѣе была его земля. Умиралъ великій князь—Кіевъ доставался не сыну его, а слѣдующему брату вмѣсто его области. На мѣсто же этого брата переходилъ слѣдующій за нимъ по старшинству. Такъ передвигались князья *по очереди* изъ одной области въ другую лучшую. Вмѣстѣ съ княземъ переходила и его дружина.

Мало было добра при такомъ порядкѣ. Скоро князей стало много. Кто изъ нихъ старше—разобрать стало трудно. Между князьями происходили постоянные споры изъ-за старшинства, кому получить лучшую область.

Въ лѣтописи можно прочитать, какъ одинъ князь счелъ себя обиженнымъ при раздѣлѣ, и какъ онъ пошелъ войною на другого, чтобы добыть себѣ лучшую область. Другой князь однажды схватилъ своего родственника и велѣлъ его ослѣпить, а землю его отобралъ себѣ. Младшіе князья часто не слушались великаго князя и даже нападали на его землю. Въ этихъ войнахъ между собою князья грабили и разоряли города и села, а жителей уводили въ рабство. Чтобы удачнѣе воевать, князья много заботились объ устройствѣ своей дружины. Хорошій князь не жалѣлъ ничего для своей дружины и старался привлекать къ себѣ самыхъ храбрыхъ и сильныхъ людей. Съ дружиной онъ дѣлился и добычей, захваченной во время набѣга. Однако во время большихъ походовъ одной дружины было мало. Тогда устраивали временное ополченіе изъ городскихъ и сельскихъ жителей.

Во время княжескихъ усобицъ во многихъ городахъ имѣло большую силу *вѣче*. Если хорошъ былъ князь, то вѣче не отпускало его въ другую волость. А случалось и такъ, что другому князю и слѣдовало по старшинству получить лучшую область, да народъ его туда не принималъ. Жители городовъ иногда сами призывали къ себѣ князя изъ другой области. Тогда они уговаривались съ нимъ, сколько ему брать дани съ народа. Князь съ своей стороны обѣщался судить по правдѣ, защищать городъ отъ враговъ, своимъ дружинникамъ не давать своевольничать. И князь и вѣче принимали присягу, цѣловали крестъ, что свято будутъ соблюдать такой договоръ. Если князь нарушалъ договоръ: поступалъ противно обычаямъ, притѣснялъ народъ, то часто вѣче смѣняло его и призывало къ себѣ другого князя.

Борьба со степью и Владимиръ Мономахъ. Въ то время, какъ князья воевали другъ съ другомъ изъ-за лучшаго княжества, въ южныхъ степяхъ появились новые враги. Вмѣсто печенѣговъ при дѣтяхъ Ярослава въ степяхъ появились орды новыхъ кочевниковъ — *половцевъ*. Для Руси наступили времена, еще тяжелѣе, чѣмъ раньше было при печенѣгахъ. Половцы были многочисленнѣе и воинственнѣе печенѣговъ, да и князья раньше дружно боролись

со врагомъ. Не то было теперь. Половцы часто стали вторгаться въ Русскую землю: грабили, жгли города и села, уводили къ себѣ въ рабство тысячи плѣнныхъ. Въ страхѣ отъ такого нашествія жители старались скрыться въ лѣсахъ или другихъ глухихъ мѣстахъ. Нѣкоторые же князья даже сами приводили половцевъ на Русскую землю, чтобы съ ихъ помощью захватить себѣ лучшую область, отнять ее у своего противника—князя, ограбить его землю и на-

Рис. 4. Богатыри: Илья Муромецъ, Добрыня Никитичъ и Алеша Поповичъ.

брать плѣнныхъ въ рабство. Память о борьбѣ русскихъ со степными кочевниками сохранилась во многихъ историческихъ пѣсняхъ (былинахъ). Борьба эта была очень трудна. Позднѣе народу казалось, что ее вели не обыкновенные люди, а люди съ громадной силой — богатыри. Изъ богатырей самыми славными считались — Илья Муромецъ, Добрыня Никитичъ и Алеша Поповичъ. Въ былинахъ говорится, какъ они защищали Русскую землю отъ кочевниковъ еще при Владимирѣ Святомъ и совершили много славныхъ подвиговъ.

Изъ внуковъ Ярослава добрую память о себѣ оставилъ одинъ только князь *Владиміръ*, по прозванію *Мономахъ* [1]). Онъ не заводилъ смуты, не спорилъ за княжества со своими родственниками, а, наоборотъ, старался помирить князей другъ съ другомъ. Владиміръ устраивалъ съѣзды князей, чтобы съ общаго согласія подѣлить между собою области Русской земли. Онъ уговаривалъ князей общими силами защищаться отъ половцевъ. И народъ любилъ Мономаха.

Рис. 5. Послѣ побоища съ половцами.

По смерти великаго князя кіевляне на вѣчѣ выбрали Владиміра великимъ княземъ, хотя были князья и старше его. При немъ Русь нѣсколько отдохнула отъ смутъ и набѣговъ. Младшіе князья слушались его и не своевольничали, не нападали другъ на друга. При немъ не смѣли показаться на Русь и половцы: такъ онъ разгромилъ ихъ своими походами. Владиміръ Мономахъ оставилъ поученіе своимъ дѣтямъ, гдѣ далъ много мудрыхъ совѣтовъ о томъ, какъ должны жить князья и заботиться о русскомъ народѣ. Изъ этого поученія мы узнаемъ про жизнь князей того времени. Вотъ отрывокъ изъ него:

Дѣти мои или кто другой, прочитавши эту грамотку, не смѣйтеся, а примите ее въ сердце.

---

[1]) Слово *мономахъ* греческое, значитъ единоборецъ. Такъ его назвали по имени одного греческаго императора.

Прежде всего будьте вѣрны своему слову. Разъ встрѣтили меня послы братьевъ на Волгѣ. «Присоединись къ намъ,—говорили братья,—выгонимъ ростиславовичей и займемъ ихъ волость; если не пойдешь съ нами, то и мы не будемъ помогать тебѣ».—«Гнѣвайтесь, пожалуй,—отвѣчалъ я,—не могу итти съ вами: я цѣловалъ кресть, давая клятву жить въ мирѣ».

Дѣти, ради Бога, не лѣнитеся, не забывайте убогихъ, но, сколько можете, по силѣ кормите; и сироту и вдовицу оправдайте сами, не давая сильнымъ обидѣть человѣка.

Ни праваго ни виновнаго не убивайте и не дозволяйте убивать, хотя бы и заслуживали смерти; не погубите никакой души христіанской.

Что знаете добраго, того не забывайте; а чего не знаете, тому учитесь.

Болѣе всего не имѣйте гордости въ своемъ сердцѣ и умѣ: всѣ мы смертны, сегодня живы, а завтра въ гробѣ.

А вотъ разскажу вамъ о моихъ трудахъ и ловахъ. Всѣхъ моихъ походовъ было 83 большихъ, а другихъ меньшихъ и не припомню. Двадцать разъ безъ одного заключалъ я съ половецкими князьями миръ. Пустилъ изъ оковъ болѣе 100 ихъ лучшихъ князей.

А вотъ какъ трудился я на охотѣ. Съ отцомъ ловилъ я туровъ и всякихъ звѣрей: по сту угаивалъ въ лѣто. Два тура метали меня на рогахъ вмѣстѣ съ конемъ; олень бодалъ; одинъ лось топталъ ногами, другой бодалъ; кабанъ сорвалъ у меня мечъ съ боку, лютый звѣрь вскочилъ ко мнѣ на колѣни и коня повалилъ вмѣстѣ со мною,—а Богъ все сохранилъ меня цѣлымъ.

Жизнь въ Кіевской Руси. Въ прежнее время на Руси жили проще. Между знатными и незнатными, богатыми и бѣдными не было еще такой разницы, какъ стало послѣ. Всѣ жили почти одинаково, всѣ занимались одинаковыми дѣлами: охотились, ловили рыбу и пахали землю. Такъ было у русскихъ при первыхъ князьяхъ. Всякій, кому надо было, могъ свободно прійдти къ князю. Первыми людьми послѣ князя были его дружинники. Но въ дружину князь принималъ всякаго, была бы только у него удаль да отвага. Князья прежде все время проводили въ битвахъ и походахъ. Въ мирное время они объѣзжали страну, устраивали порядокъ; часто они охотились и задавали пиры. Такими пирами особенно прославился князь Владиміръ Святой, прозванный народомъ *Краснымъ Солнышкомъ*. Въ былинахъ говорится, что на его пирахъ бывали люди всякаго званія, и бѣдные и богатые, знатные и незнатные. Тутъ гости пили и ѣли, слушали пѣсни гусляровъ, забавлялись шутками скомороховъ.

Но годы шли, и жизнь понемногу измѣнялась. Отъ торговли нѣкоторые русскіе разбогатѣли, разбогатѣли и многіе изъ дружинниковъ. Князь дѣлилъ съ дружиной добычу, какую онъ забиралъ на войнѣ, и дань, собранную съ народа; все это они продавали. Мало-по-малу изъ дружины отдѣлились самые богатые и славные. Они стали называться *боярами*. Поступить въ дружину князя стало уже трудно. Затѣмъ отъ простого народа отдѣлились богатые купцы. Бояре и куцпы вскорѣ завладѣли огромными землями, построили на нихъ свои усадьбы и завели хозяйство. Нужно замѣтить, что на Руси въ то время все больше и больше стали заниматься земледѣліемъ. Купцы и бояре селили на свои земли рабовъ, или *холоповъ*, которыхъ въ то время было много на Руси. Эти рабы и обрабатывали землю. Въ то же время свободные жители бѣднѣли. Разорялись они отъ княжескихъ междоусобій и отъ набѣговъ кочевниковъ. Многіе изъ нихъ занимали деньги у богатыхъ людей. Изъ-за этого они часто дѣлались рабами богатыхъ, такъ какъ въ то время былъ обычай за неуплату долга отдавать въ рабы. Постепенно рабовъ дѣлалось все больше и больше. Когда они стали обрабатывать землю, то ими стали дорожить. Часто князья нападали другъ на друга изъ-за того только, чтобы добыть себѣ рабовъ. Нападетъ одинъ князь на другого, сожжетъ его деревни и города, разграбитъ имущество, а жителей уведетъ къ себѣ и сдѣлаетъ ихъ рабами. Плѣнныхъ князья, какъ и въ старину, продавали иногда другимъ народамъ: грекамъ, нѣмцамъ и пр.

Отъ торговли и сношеній съ образованными народами русскіе дѣлались и сами болѣе образованными. Нѣкоторые князья любили читать книги, умѣли говорить на нѣсколькихъ языкахъ, сбирали книги. Затѣмъ князья привозили отъ грековъ разныхъ мастеровъ: каменщиковъ, литейщиковъ и др. Съ помощью ихъ князья строили хорошіе каменные церкви и дома. Изъ старинныхъ церквей нѣкоторыя сохранились въ древнихъ городахъ и до нашего времени.

Суздальская или Удѣльная Русь. Татарское нашествіе.

Суздальское княжество и раздѣленіе Руси на удѣлы. Послѣ Владимира Мономаха жить въ южной Руси стало очень плохо. Междоусобія князей все увеличивались, и они уже не могли дать отпора половцамъ. Кочевники дѣлались все смѣлѣе и смѣлѣе, все чаще и чаще разоряли они Русскую землю.

Отъ плохой жизни люди стали уходить на новыя мѣста, туда, гдѣ было спокойнѣе жить. Кіевская земля стала постепенно пустѣть. Отсюда бѣжали рабы-холопы, спасаясь отъ притѣсненія бояръ и князей; переселялись и бояре со своими холопами, уходя отъ половцевъ. Одни изъ переселенцевъ шли на западъ; другіе, большая часть, уходили на сѣверъ, за Оку, въ лѣсистый и болотистый *Суздальскій край*. Онъ такъ назывался по городу Суздалю. Земля тамъ была бѣднѣе кіевской, но зато было безопаснѣе жить: сюда половцамъ пробраться было не подъ силу. Густые лѣса и топкія болота загородили эту область отъ кочевниковъ.

Переселенцы двигались по рѣкамъ. Пробравшись за рѣку Оку, они селились гдѣ-нибудь на опушкѣ лѣса небольшими поселками. Нелегко удавалось имъ устроиться на новомъ мѣстѣ. Переселенцы прежде всего занимались рыболовствомъ и охотой. Затѣмъ съ большими усиліями устраивалось поле: сжигался лѣсъ, деревья выкорчевывались, и раздѣлывалась пашня. На одномъ и томъ же мѣстѣ сѣяли лѣтъ шесть или семь. Послѣ тутъ земля переставала давать урожай, и жители переходили на новое мѣсто и тамъ дѣлали то же самое. Одинъ изъ поселковъ, гдѣ-нибудь на высокомъ берегу рѣки, обносился земляным валомъ, частоколомъ, или заборомъ, и появлялся городъ. На томъ мѣстѣ, гдѣ теперь Москва, были села князя Юрія Долгорукаго, сына Владимира Мономаха. Одно село на высокомъ берегу рѣки Москвы онъ обнесъ заборомъ, и образовался городъ *Москва* (въ XII вѣкѣ) [1].

[1] Вѣкомъ называется 100 лѣтъ. Считаются вѣка отъ Рожд. Хр. Сейчасъ же послѣ Рожд. Хр. шелъ I-ый вѣкъ, черезъ 100 лѣтъ пошелъ II-ой.

Прежде Суздальское княжество, какъ самое бѣдное, давалось какому-нибудь младшему князю. Но сюда приходили все новые и новые поселенцы; страна дѣлалась все заселеннѣе и обработаннѣе, появлялись новые поселки и городки. Наконецъ, при князѣ *Андреѣ Боголюбскомъ* Суздальское княжество сдѣлалось самымъ многолюднымъ и сильнымъ. Этотъ князь все свое дѣтство провелъ на сѣверѣ, привыкъ къ родному краю и его не тянуло въ Кіевъ на жительство, какъ другихъ князей. Подъ конецъ жизни Андрея Кіевомъ неправильно завладѣлъ его племянникъ. Андрей Боголюбскій съ огромнымъ войскомъ подступилъ къ Кіеву, взялъ его, сжегъ и разграбилъ. Послѣ этого онъ назвался великимъ княземъ, но не остался въ Кіевѣ, а вернулся въ свое родное княжество и продолжалъ жить въ любимомъ новомъ городкѣ *Владимирѣ*, на рѣкѣ Клязьмѣ. По имени этого города все княжество стало называться *Владимирскимъ*. Въ Кіевѣ же Андрей оставилъ своего младшаго брата. Съ этого времени городъ Владимиръ дѣлается главнымъ городомъ на Руси. Кіевская же земля пустѣла все больше и больше. Тамъ половцы, наконецъ, загородили дорогу по Днѣпру въ Царьградъ, прекратилась торговля, и исчезло богатство.

На сѣверѣ Руси князья начинаютъ иначе относиться къ населенію. Здѣсь не князь приходилъ къ народу, какъ было раньше на югѣ, а поселенцы приходили къ князю. Онъ помогалъ имъ устроиться на новомъ мѣстѣ: съ его помощью расчищались лѣса, ставились поселки, раздѣлывались поля. Поэтому князья стали считать княжества своею собственностью, стали распоряжаться ими, какъ хотѣли. Умиралъ князь, онъ тогда дѣлилъ свою землю на части и раздавалъ ихъ дѣтямъ не временно, какъ раньше, а навсегда. Если не было у него сыновей, то отдавалъ княжество въ приданое за дочерью, иногда передавалъ его въ монастырь. Князья стали покупать и продавать княжества. Они уже перестали переходить изъ одного

черезъ 200 — III-ій и т. д. Если что-нибудь случилось, положимъ, черезъ 800 слишкомъ лѣтъ отъ Рожд. Хр., то говорятъ: это произошло въ IX-омъ вѣкѣ. Такъ, крещеніе Руси, напримѣръ, было въ X-омъ вѣкѣ (988 году).

княжества въ другое, какъ дѣлали прежде, а до смерти оставались въ томъ же княжествѣ, какое доставалось отъ отца. Такимъ образомъ вся Русь разбилась на нѣсколько совершенно отдѣльныхъ княжествъ. Эти отдѣльныя княжества назывались *удѣлами*, а князья—*удѣльными*.

Татары. Въ **1223**-мъ году какой-то неизвѣстный до того времени народъ перешелъ Кавказскія горы и появился около южныхъ предѣловъ Русской земли. Это были *татары*. Русскіе не знали, откуда они пришли, что за народъ, какой вѣры. Татары сперва напали на половцевъ и разбили ихъ. Половцы попросили помощи у русскихъ князей. Князья южной Руси вышли со своими дружинами навстрѣчу татарамъ, сразились съ ними на рѣкѣ Калкѣ, но были жестоко разбиты. Всѣ ждали, что татары нападутъ теперь на Русскую землю и опустошатъ ее. Но этого не случилось. Татары разорили нѣсколько селъ и городовъ, повернули назадъ и скрылись. Откуда же взялись татары?

Въ нынѣшней Сибири есть равнины, покрытыя травой; эти равнины называются степями. Вотъ здѣсь-то издавна и обитали татары, или монголы; въ этихъ степяхъ они кочевали со своими стадами и табунами. Они дѣлились на племена, во главѣ каждаго племени стоялъ *ханъ*. Татары были невысоки ростомъ, но плотны и широкоплечи, очень некрасивы: съ узкими косыми глазами, съ широкимъ приплюснутымъ носомъ и широкими скулами. Городовъ и селъ у нихъ не было; жили они въ юртахъ. Это были круглые шалаши, сплетенные изъ хвороста и покрытые войлоками. Такія юрты легко можно было разобрать и опять собрать, поставить на телѣги и перевезти на другое мѣсто. Такъ татары и поступали при переходахъ съ одного мѣста на другое со своими стадами, когда скотъ поѣдалъ всю траву кругомъ. Ѣли они, главнымъ образомъ, конское мясо, любимымъ напиткомъ ихъ было кобылье молоко—кумысъ. Занимались они скотоводствомъ, охотой и разбоемъ. Съ самыхъ юныхъ лѣтъ татары уже ѣздили верхомъ и учились стрѣлять изъ лука. Они были очень храбры, воинственны и жестоки; бѣжавшихъ съ поля битвы трусовъ они убивали. При набѣгахъ они жгли, грабили и убивали людей, не щадя ни женщинъ ни дѣтей. Татары не были

страшны для другихъ народовъ, когда они дѣлились на племена, такъ какъ эти племена враждовали другъ съ другомъ. Но одинъ ханъ, прозванный *Чингисъ-ханомъ*, объединилъ всѣхъ татаръ. Тогда всѣ сосѣдніе народы должны были покориться имъ. На Русскую землю приходилъ одинъ изъ отрядовъ Чингисъ-хана.

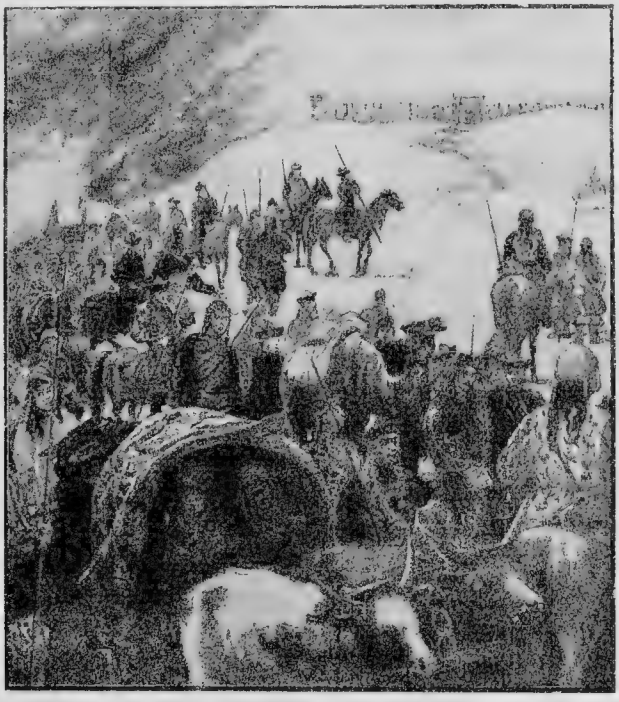

Рис. 6. Татарское нашествіе.

Нашествіе Батыя. Послѣ того, какъ татары опять ушли въ Сибирскія степи, о нихъ долго на Руси не было слуху.

Но, спустя 13 лѣтъ, они опять явились. На этотъ разъ татары шли со своими стадами и юртами. Они шли для того, чтобы покорить Русскую землю, а потомъ остаться въ степяхъ у Каспійскаго моря. Начальствовалъ ими ханъ *Батый*. Татары напали сначала на сѣверную Русь, именно на Рязанскую землю. Они потребовали отъ рязанскихъ князей десятой части со всего, что рязанцы имѣли. Рязан-

скіе князья дали смѣлый и гордый отвѣтъ: „Когда никого изъ насъ не останется въ живыхъ, все будетъ ваше“. Тогда татары начали опустошать и грабить Рязанскую землю. Жители спасались въ города, но татары брали ихъ и сжигали. Вся Рязанская земля была разорена, а жители избиты. Только немногіе изъ нихъ спаслись, схоронившись въ глубинѣ лѣсовъ.

Опустошивъ Рязанскую землю, татары двинулись на Владимирскую. Они сожгли нѣсколько городовъ, въ томъ числѣ Москву, и подступили къ главному городу Владимиру. Великаго князя въ это время въ городѣ не было, онъ собиралъ рать, или войско, около Волги. Татары окружили городъ Владиміръ и стали бить стѣны его толстыми бревнами. Скоро они ворвались въ городъ, зажгли его и принялись грабить. Семейство великаго князя съ епископомъ и многими знатными людьми заперлись въ соборной церкви. Татары подожгли церковь, и всѣ бывшіе въ ней задохнулись отъ дыма или же были перебиты. Скоро послѣ этого было разбито и послѣднее русское ополченіе (на р. Сити). Татары разсѣялись по всей Владимирской землѣ и опустошили ее.

Полчища Батыя стремились къ Новгороду, такъ какъ они слышали много разсказовъ о его богатствѣ. Но въ это время наступила весна, начиналось весеннее половодье. Въ Новгородской землѣ было много рѣкъ, озеръ и болотъ, нужно было безпрестанно устраивать переправу черезъ рѣки. Не дойдя до Новгорода верстъ ста, татары повернули на югъ. Такимъ образомъ Новгородъ спасся отъ татарскаго погрома. Опустошая все на своемъ пути, Батый съ полчищами двинулся въ степи, въ которыхъ прежде кочевали половцы. Половцы удалились дальше на западъ.

Въ слѣдующемъ году татары опустошили южную Русь. Огромныя полчища татаръ подступили къ городу Кіеву и обложили его со всѣхъ сторонъ. Батыю очень понравился этотъ красивый городъ, и онъ обѣщалъ пощадить городъ, если жители добровольно сдадутся. Но кіевляне и слышать не хотѣли о сдачѣ. Они рѣшились защищаться до послѣдней крайности и мужественно обороняли свой родной городъ. Но ихъ было очень мало. Татары разбили стѣны,

ворвались въ городъ, сожгли и разграбили дома и церкви. Большая часть жителей была перебита. Такъ же были разрушены и другіе города въ южной Руси. Южная Русь подверглась еще большему опустошенію. Здѣсь не было такихъ лѣсовъ, какъ въ сѣверной Руси, негдѣ было укрыться отъ враговъ; здѣсь удобнѣе могли передвигаться татарскія полчища.

Монгольское иго. Разгромивъ Русь, татары схлынули въ степи къ Каспійскому морю. Здѣсь при устьѣ Волги Батый устроилъ себѣ становище Сарай, которое обратилось скоро въ полукочевой городъ, очень многолюдный и богатый. Образовалось татарское царство, которое стало называться *Золотою Ордою*. Татарскія полчища стали кочевать въ степяхъ.

Въ это время на Руси скрывшіеся по лѣсамъ люди, уцѣлѣвшіе отъ погрома, стали возвращаться опять въ свои города и селенія. Они хоронили умершихъ и принимались за хозяйственныя дѣла. Батый потребовалъ, чтобы оставшіеся русскіе князья ѣхали къ нему на поклонъ и везли дары. Послѣ такого страшнаго погрома, какой перенесла Русская земля, никто изъ князей не смѣлъ ослушаться. Татары объявили Русь своимъ „улусомъ“, т.-е. своимъ владѣніемъ. Они оставили князей и позволили имъ управлять попрежнему, только требовали покорности и дани. Каждый князь для княженія долженъ былъ получить особый письменный ханскій указъ — *ярлыкъ*. Въ Ордѣ русскіе князья подвергались различнымъ униженіямъ: становились на колѣни передъ ханомъ, кланялись идоламъ, проходили мимо священныхъ татарскихъ огней. Татары вѣрили, что если князья пройдутъ мимо огней, то всякіе ихъ злые замыслы противъ хана не удадутся. Одинъ изъ князей Михаилъ Черниговскій не хотѣлъ кланяться идоламъ и пить татарское молоко—кумысъ. За это въ Ордѣ его убили вмѣстѣ съ его бояриномъ Ѳедоромъ.

Дань, которую русскіе платили татарамъ, была велика и тяжела. Для уплаты ея весь народъ былъ сосчитанъ татарскими счетчиками. Отъ дани было освобождено только духовенство. Сборъ ея производили особые татарскіе начальники, которыхъ для этого присылалъ ханъ. Если кто

не платилъ дани, то его били палками или же уводили въ Орду въ рабство. Эти сборщики, кромѣ дани, наложенной ханомъ, дѣлали сборы и въ свою пользу. Этимъ они еще болѣе обирали и безъ того разоренный народъ. Они поэтому и назывались *баскаками*, т.-е. притѣснителями. Баскаки приходили собирать дань съ отрядами татаръ, которые тоже грабили русскихъ и разбойничали. Не повиноваться баска-

Рис. 7. Баскаки.
Уменьш. репрод. изъ колл. карт. по русск. ист. подъ ред. Князькова).

камъ было нельзя: они могли пожаловаться въ Орду, а тамъ были всегда охотники пограбить и опустошить непокорную мѣстность.

Съ этихъ поръ, думаютъ, русскіе зажиточные люди стали скрывать своихъ женъ и дѣтей, держать ихъ взаперти, чтобы сохранить ихъ отъ обидъ и оскорбленій. Этотъ обычай сохранялся долго на Руси. Имущество же свое богатые люди часто прятали въ землю. Иногда хозяинъ его погибалъ, а его богатство такъ и оставалось зарытымъ въ землѣ, неизвѣстно гдѣ. Такъ и произошли многіе клады,

которые находятъ въ разныхъ мѣстахъ и въ настоящее время.

Кромѣ дани, русскіе должны были высылать хану для помощи отряды ратниковъ.

Тяжело было жить на Руси при татарскомъ владычествѣ, особенно тяжело было въ первое время. Потомъ стало легче: сборъ дани татары передали русскимъ князьямъ, набѣги сдѣлались рѣже. Больше всего потерпѣла отъ татаръ южная Русь, она совсѣмъ опустѣла. Оставшіеся жители ушли одни на сѣверъ, подъ защиту лѣсовъ, другіе—на западъ къ *литовцамъ и полякамъ*[1]). Да и на сѣверѣ русскіе стали заботиться лишь о томъ, какъ бы только прокормиться да заплатить во-время дань татарамъ. Объ ученіи и книгахъ уже не думали. Сношенія съ образованными народами прекратились. Торговать было невозможно: всѣ пути были отрѣзаны татарами. Отъ знакомства съ татарами русскіе стали еще грубѣе. Обычной потѣхой были жестокія драки и кулачные бои, развилось сквернословіе[2]).

Александръ Невскій. Въ то время, какъ татары громили Русь, на нее надвигались враги и съ другой стороны—съ запада. Эти враги были *шведы, нѣмцы и литовцы*. Они напали на Новгородскую землю и на западную Русь. Шведы старались завладѣть берегами Финскаго залива (теперь Петербургская губернія). Въ этихъ мѣстахъ жили бѣдныя финскія племена. Они занимались, главнымъ образомъ, охотой и рыбной ловлей. Здѣсь шведы встрѣтились съ новгородцами, которые тоже заводили въ этой мѣстности свои

---

[1]) Поляки живутъ по рѣкѣ Вислѣ и около Карпатскихъ горъ, гдѣ прежде жили и наши предки—славяне. Языкъ поляковъ очень похожъ на нашъ, и они также принадлежатъ къ славянскому племени. Отъ русскихъ они отличаются вѣрою: по вѣрѣ они христіане-католики.

[2]) Память о тяжелой жизни при владычествѣ татаръ осталась во многихъ народныхъ пѣсняхъ. Въ одной пѣснѣ поется про то, какъ „злой татаринъ дань сбиралъ“, какъ онъ, бывало, „у кого денегъ нѣтъ, у того дитя возьметъ, у кого дитяти нѣтъ, у того жену возьметъ, а жены нѣтъ, самого головой возьметъ“. Въ другой пѣснѣ говорится, какъ, укачивая ребенка, разсказываютъ ему, что его мать полоняночка (плѣнница), его батюшка полоняночекъ; далѣе разсказывается про набѣгъ татаръ, когда они дома и терема сжигали, стариковъ убивали, а молодыхъ въ плѣнъ отводили и все добро между собою дѣлили.

поселки и собирали дань съ финновъ. Въ Новгородѣ княземъ былъ въ это время *Александръ*, прозванный послѣ *Невскимъ*. Это былъ самый лучшій князь того времени. Онъ съ небольшой дружиной напалъ на шведовъ на берегахъ рѣки Невы и разбилъ ихъ. За такую побѣду его и назвали Невскимъ. На этотъ разъ шведамъ не удалось здѣсь утвердиться, но послѣ они продолжали наступать на Балтійскій край и постепенно завладѣли имъ.

Нѣмцы поселились по берегамъ Рижскаго залива. Они построили тутъ города, изъ которыхъ самый большой былъ *Рига*. Нѣмецкіе знатные люди — *рыцари* во многихъ мѣстахъ устроили свои помѣстья — замки и стали собирать дань съ финскихъ племенъ, которыя здѣсь жили. Подвигаясь дальше на востокъ, они дошли до новгородскихъ земель, стали тѣснить русскихъ и забирать русскіе города. Александръ Невскій нѣсколько разъ выходилъ противъ нѣмцевъ и разбивалъ ихъ. Особенно славную побѣду надъ ними онъ одержалъ на льду Чудского озера. Эта битва поэтому и названа *Ледовымъ побоищемъ*.

Третій врагъ—литовцы жили въ лѣсистыхъ мѣстахъ по берегамъ рѣки Нѣмана. Сначала они дѣлились на мелкія племена, которыя жили между собою недружно. Поэтому литовцы не были опасны для своихъ сосѣдей. Но въ то время, какъ Русь громили татары, они стали объединяться, и князья литовскіе сдѣлались сильнѣе. Они стали стремиться подчинить своей власти и сосѣднія русскія земли. Понемногу литовскіе князья подчинили себѣ почти всю южную и западную Русь. Съ ними приходилось бороться и Александру Невскому. Разъ восемь выступалъ онъ противъ литовцевъ и разбивалъ ихъ.

Подъ конецъ своей жизни Александръ Невскій по волѣ хана сдѣлался великимъ княземъ владимирскимъ. Время это было очень трудное: татары только что завладѣли Русской землей. Часто они безжалостно грабили русскихъ, и разоренный народъ то тамъ, то здѣсь возставалъ противъ татаръ. Руси часто грозила жестокая татарская расправа. Александръ Невскій нѣсколько разъ ѣздилъ въ Орду, возилъ подарки, угождалъ хану и вымаливалъ прощеніе народу. Этотъ умный князь видѣлъ, что разоренная Русь не

можетъ еще бороться съ татарами. Въ одну изъ такихъ поѣздокъ онъ умеръ въ дорогѣ. Народъ горько оплакивалъ смерть своего защитника.

Жизнь на Руси въ удѣльное время. 1. При переселеніи русскихъ съ юга на сѣверъ они селились по берегамъ рѣкъ и озеръ, которыхъ было много въ Суздальскомъ краю. Когда князья дѣлили земли между своими сыновьями, то каждому сыну давали землю по одной какой-нибудь рѣкѣ. Сначала сѣверная Русь раздѣлилась на боль-

Рис. 8. Дворъ удѣльнаго князя.
(Умен. репрод. изъ колл. карт. по русск. ист. подъ ред. Князькова).

шія части: появились княжества *Владимирское, Тверское, Костромское, Ярославское* и др. Но князей становилось все больше, и Русь стала дробиться все мельче и мельче. Въ концѣ-концовъ многія княжества сдѣлались совсѣмъ маленькими и стали похожи на помѣщичьи имѣнія. Такъ на берегу одной небольшой рѣки стоялъ дворъ князя; подлѣ двора находилась церковь, а въ сторонѣ раскинулось небольшое село. Вотъ и всѣ владѣнія этого князя. Постройки всѣ были деревянныя. Одинъ изъ князей, самый сильный и богатый, назывался *Великимъ княземъ*. Онъ получалъ на

это отъ хана ярлыкъ. Великій князь жилъ въ томъ же княжествѣ, какое досталось ему отъ отца. Такъ былъ въ одно время великимъ княземъ владимирскій князь, потомъ тверской, московскій.

2. Городовъ было мало, народъ жилъ въ селахъ и деревняхъ. Жители занимались, главнымъ образомъ, земледѣліемъ. Еще они охотились на разныхъ звѣрей, которыхъ много водилось въ лѣсахъ, ловили рыбу, сбирали медъ отъ дикихъ пчелъ. Въ нѣкоторыхъ мѣстахъ жители гнали смолу, деготь, выпаривали соль изъ соленой воды. Каждый поселокъ, даже каждая семья почти все нужное для своей жизни, и одежду и пищу, приготовляли сами. Торговли почти что совсѣмъ не было, да торговать было и трудно: поселки отстояли другъ отъ друга далеко, между ними находились непроходимыя болота и густые лѣса, непролазныя чащи. Взда была опасна: въ лѣсахъ и по рѣкамъ торговцевъ легко могли ограбить разбойники.

3. Князь считался хозяиномъ княжества. Онъ защищалъ его со своими слугами отъ враговъ; къ нему же въ случаѣ обиды жители обращались за защитой и просили суда на обидчика. Жители должны были платить князю оброкъ или подать. Этотъ оброкъ они платили тѣми же продуктами, какіе сами получали отъ своихъ занятій: привозили часть собранной ржи, часть пойманной рыбы, часть найденнаго меда.

Сами жители считались свободными: если имъ не нравилось въ одномъ княжествѣ, тогда они переходили въ другое. Помощниками князя были бояре. Однихъ изъ нихъ князь посылалъ въ города и поселки слѣдить за хозяйствомъ, сбирать оброкъ, судить народъ. Они жалованья отъ князя не получали, а сбирали кормы съ подвластныхъ жителей: брали муку, скотъ, холстъ. Поэтому служба ихъ называлась *кормленіемъ*. Другіе бояре были при князѣ, это его подручные и ближайшіе совѣтники. Бояре за свою службу часто получали участки земли. Тогда они сбирали въ свою пользу оброкъ съ крестьянъ, которые жили на этихъ земляхъ, и судили ихъ. Въ случаѣ нападенія враговъ на князя бояринъ шелъ къ нему на подмогу съ крестьянами, жившими на данной ему землѣ. Князья доро-

жили службой бояръ, обращались съ ними, какъ съ товарищами, совѣтовались съ ними о всѣхъ дѣлахъ. Недовольные бояре могли уѣхать на службу къ другому князю и увезти съ собою много людей.

4. Тяжелое было это время. Кромѣ частыхъ татарскихъ грабежей, русскіе еще нерѣдко страдали отъ неурожаевъ, моровыхъ повѣтрій. Въ нѣкоторыхъ мѣстахъ отъ заразительныхъ болѣзней погибало такъ много народу, что не-

Рис. 9. Монастырь въ Московской Руси.
(Уменьш. репрод. изъ колл. карт. по русск. ист. подъ ред. Князькова).

кому было убирать хлѣбъ и хоронить умершихъ. Книжное ученіе было распространено очень мало, даже многіе изъ князей не умѣли читать. Другъ съ другомъ русскіе были жестоки, сильный безъ всякой жалости давилъ слабаго. Слабый искалъ спасенія въ хитрости и обманѣ. Люди, желавшіе правды и мира, уходили въ лѣса и тамъ проводили жизнь въ постѣ и молитвѣ. Около такихъ людей собирались почитатели, строили церковь, и такимъ образомъ основывался монастырь. Монастырей въ то время появилось много. Изъ нихъ особенно прославились Троицко-Сергіевская лавра, основанная преподобнымъ Сергіемъ въ гу-

стомъ лѣсу около Москвы, и Соловецкій монастырь на островахъ холоднаго Бѣлаго моря.

5. Съ теченіемъ времени въ сѣверной Руси народу становилось все больше и больше, являлись новые поселки, прокладывались новыя дороги. Понемногу завелась торговля. Изъ одной области стали товары провозиться въ другую. Изъ Рязанской земли везли хлѣбъ въ землю Тверскую, Костромскую, а отсюда везли на югъ соль, мѣха, деревянную посуду и пр. Въ разныхъ мѣстахъ устраивались базары, ярмарки. Начали торговать и съ другими народами—татарами, литовцами. Татары пригоняли лошадей, а имъ сбывали хлѣбъ и шкуры звѣрей. Нѣкоторые русскіе торговцы пробирались черезъ татарскую землю въ далекую страну Индію. Тамъ они вымѣнивали на шкурки звѣрей золото, серебро и драгоцѣнные камни. Многіе князья отъ торговли богатѣли. При въѣздѣ въ городъ, при перевозахъ черезъ рѣку и на мостахъ они ставили заставы; здѣсь торговцевъ останавливали и брали съ нихъ пошлины. Пошлины брали и за позволеніе торговать на базарѣ. Такіе богатые князья сдѣлались сильнѣе другихъ и стали забирать мелкія княжества. Одни изъ нихъ они покупали за деньги, а другія забирали силой. Въ концѣ-концовъ одно изъ княжествъ оказалось самымъ сильнымъ и богатымъ. Это княжество было *Московское*.

Объединеніе Руси и борьба съ татарами.

Возвышеніе Московскаго княжества. Городокъ *Москва* образовался изъ поселка, на берегахъ рѣки Москвы, при впаденіи въ нее рѣки Неглинки[1]). Кругомъ Москвы были густые, дремучіе лѣса. Долго Москва была однимъ изъ самыхъ бѣдныхъ удѣловъ. Доставалась она обыкновенно лишь младшимъ сыновьямъ князя. Но положеніе Московскаго княжества было очень удобно. Оно меньше страдало отъ набѣговъ татаръ, такъ какъ со всѣхъ сторонъ было окружено другими землями. Прежде, чѣмъ попасть въ Москву,

[1]) Разсказываютъ, что прежде этимъ поселкомъ владѣлъ боярин Кучка. Князь Юрій Долгорукій казнилъ боярина, а поселокъ его взялъ себѣ.

надо было разорить другія княжества. Кромѣ того, черезъ Московское княжество проходили торговыя дороги. Черезъ Москву шли изъ Новгорода заморскіе товары въ южныя княжества, а оттуда по Москвѣ же рѣкѣ везли хлѣбъ въ Новгородскую землю. Сюда переходили жить разные люди: и купцы, и крестьяне, и знатные бояре со своими слугами. Однихъ сюда тянула спокойная жизнь, другихъ—торговая выгода и богатство князя. Населеніе понемногу все росло и росло. Вмѣстѣ съ этимъ богатѣли и князья, такъ какъ

Рис. 10. Древняя Москва.

могли собирать больше податей съ народа. А къ богатому князю стали охотнѣе переходить на службу служилые люди—бояре; значитъ больше у него стало и войска. Богатство и военная сила еще больше помогали московскимъ князьямъ увеличить свои владѣнія. На собранныя деньги они давали татарамъ, кромѣ дани, богатые подарки, чтобы избавиться отъ ихъ наѣздовъ. На эти же деньги часто покупали сосѣднія княжества у бѣдныхъ князей. Чтобы побольше захватить земли, московскіе князья не брезговали ничѣмъ: то хитростью выманивали землю у какого-нибудь

своего родственника, а то и прямо силою отнимали удѣлы у захудалыхъ князей.

Почувствовавъ свою силу, московскіе князья стали добиваться и великаго княжества. Московскій князь *Иванъ Калита*, прозванный такъ за свое богатство и скупость (Калита значитъ мѣшокъ съ деньгами), задумалъ сдѣлаться великимъ княземъ и велъ изъ-за этого борьбу съ тверскимъ княземъ. Сначала по назначенію татаръ великимъ княземъ сдѣлался тверской князь Александръ. Но вотъ Иванъ Калита сталъ часто ѣздить въ Орду. Онъ исправно отвозилъ дань и еще давалъ богатые подарки приближеннымъ хана. Тѣмъ онъ расположилъ ихъ въ свою пользу. А его соперникъ великій князь Александръ разссорился съ татарами: онъ позволилъ своимъ тверитянамъ убить татарскихъ баскаковъ, которые притѣсняли народъ. Сейчасъ же, какъ только узналъ объ этомъ, Иванъ Калита поѣхалъ въ Орду. Онъ выпросилъ у хана войско, чтобы наказать тверского князя. Съ этимъ войскомъ онъ разорилъ Тверь. Татары въ благодарность за усмиреніе непокорныхъ данниковъ назначили Ивана Калиту великимъ княземъ. Онъ сталъ именоваться *Великимъ княземъ Московскимъ*. Съ этихъ поръ уже у Москвы не было сильныхъ и богатыхъ соперниковъ. Сыновья Ивана Калиты точно такъ же продолжали расширять свои владѣнія, постепенно собирая раздробленную на удѣлы Русь въ одно цѣлое княжество. Татары поручили московскому князю собирать дань съ остальныхъ князей и привозить ее въ Орду. Часть этой дани московскіе князья присваивали себѣ. Черезъ московскихъ же князей татары стали передавать и всѣ свои приказанія другимъ князьямъ, а потомъ поручили имъ и судить удѣльныхъ князей. Волей или неволей всѣмъ удѣльнымъ князьямъ пришлось зависѣть отъ московскаго князя и слушаться его приказаній.

Еще много возвышало Москву среди другихъ княжествъ то, что здѣсь поселился митрополитъ — глава всего русскаго духовенства. Въ глазахъ всего народа Москва сдѣлалась и церковной столицей для всей Руси.

Чтобы не ослаблять своего княжества, не оставлять начатаго дѣла—собиранія Русской земли, московскіе князья

старались поменьше дробить свою землю на удѣлы. По смерти московскаго князя почти все наслѣдство получалъ его старшій сынъ, а не братъ, какъ бывало раньше. Остальнымъ дѣтямъ давались лишь незначительные городки. Поэтому сила московскихъ князей не ослабѣвала, а все увеличивалась. Вскорѣ они рѣшились на борьбу и со своими притѣснителями—татарами.

Дмитрій Донской и Куликовская битва. Пока татарская Орда была сильна, московскіе князья выражали татарамъ полную покорность. Они заискивали передъ ними, возили хорошую дань хану и богатые подарки его совѣтникамъ. Но вотъ въ Ордѣ начались раздоры и неурядицы, и татарское царство начало слабѣть. Тогда московскіе князья подняли голову и стали думать о томъ, какъ избавиться отъ татаръ. Они уже не платили такой тяжелой дани, какъ во времена Батыя. Иногда даже и совсѣмъ отказывали въ ней или посылали, сколько сами хотѣли. Татарскіе отряды, приходившіе на Русскую землю, часто избивались. Наконецъ, видя слабость татаръ, московскій князь *Дмитрій Донской* рѣшился вступить въ открытую борьбу съ ними. Онъ пересталъ оказывать покорность хану и даже разбилъ одинъ татарскій отрядъ, пришедшій грабить русскихъ. Татарскимъ ханомъ въ то время былъ *Мамай*. Онъ собралъ огромныя полчища и двинулся съ ними въ походъ, чтобы наказать московскаго князя. Онъ хотѣлъ напомнить русскимъ тяжелыя времена Батыя. Съ своей стороны и Дмитрій Донской усердно готовился къ трудной борьбѣ. Передъ походомъ противъ татаръ Дмитрій Донской усердно молился Богу и посѣщалъ церкви и монастыри. Въ Троице-Сергіевскомъ монастырѣ игуменъ св. Сергій благословилъ князя на это трудное дѣло и обѣщалъ молиться Богу о дарованіи побѣды русскому войску. Для борьбы съ татарами соединились съ Дмитріемъ многіе удѣльные князья съ ихъ ополченіями. Соединенное войско выступило противъ татаръ и двинулось къ рѣкѣ Дону. На полѣ Куликовомъ и произошла кровопролитная битва съ татарами. Бились мечами, копьями, дрались и въ рукопашную. На пространствѣ десяти верстъ кровь лилась рѣкою и стоялъ страшный гулъ. Татары уже начали одолѣвать русскихъ,

Мамай уже готовился праздновать побѣду. Вдругъ изъ-за лѣса на татаръ ударилъ отрядъ свѣжаго русскаго войска, который раньше былъ скрытъ въ засадѣ. Татары не выдержали и пустились въ бѣгство, а русскіе преслѣдовали ихъ на далекомъ разстояніи и еще многихъ перебили **(1380 г.)**. За эту-то побѣду надъ татарами московскій князь Димитрій и получилъ прозваніе Донского.

Знаменитая Куликовская битва имѣла большое значеніе для русскихъ. Она показала русскимъ, что только тогда они могутъ побѣдить сильнѣйшаго врага, когда будутъ дружно бороться, когда соединятся всѣ вмѣстѣ и прекратятъ всѣ раздоры другъ съ другомъ. Но эта побѣда еще не освободила окончательно Русь отъ татарскаго ига. Новый татарскій ханъ неожиданно съ огромнымъ войскомъ напалъ на Русь и подошелъ къ Москвѣ, разоривъ на пути села и города. У русскихъ наготовѣ не было войска. Москва была взята и разграблена. Московскій князь опять долженъ былъ платить дань татарамъ.

Послѣ Куликовской битвы московскіе князья продолжали собирать Русскую землю. Прошло много лѣтъ, и къ Москвѣ было присоединено еще много удѣловъ. Наконецъ великимъ княземъ московскимъ сдѣлался Иванъ III. При немъ присоединилась къ Московскому княжеству обширная *Новгородская область*.

Великій Новгородъ. 1. Городъ Новгородъ, названный Великимъ, издавна славился своею торговлею. Плохая почва и суровый климатъ въ Новгородской землѣ сильно мѣшали занятію земледѣліемъ. Жители здѣсь мало имъ занимались и уже очень давно принялись за торговлю. Этому очень помогало выгодное для торговли мѣстоположеніе Новгорода. Онъ былъ расположенъ по берегамъ рѣки Волхова, не очень далеко отъ Балтійскаго моря. Недалеко отъ него начинаются многія рѣки, по которымъ новгородцы могли проѣхать по всей странѣ. Въ Новгородѣ жилось спокойнѣе, чѣмъ въ другихъ областяхъ Русской земли. Здѣсь жители меньше страдали отъ княжескихъ усобицъ и набѣговъ степныхъ кочевниковъ. Они даже избѣгнули и татарскаго разоренія. Татары немного не дошли до Новгорода и повернули обратно на югъ. Въ то время, какъ почти вся Рус-

ская земля была опустошена татарами, лишь одинъ Новгородъ уцѣлѣлъ отъ погрома и продолжалъ жить и богатѣть отъ своей торговли.

Новгородцы торговали съ другими русскими городами, а также съ нѣмцами и другими иностранными народами. Много купцовъ, какъ русскихъ, такъ и иноземныхъ пріѣзжало въ Новгородъ со своими товарами. Всѣ они назы-

Рис. 11. Новгородская торговля.

вались здѣсь *гостями*. Иностранные купцы привозили въ Новгородъ сукно, полотно, вина, стекла. Новгородцы покупали эти товары и развозили ихъ для продажи по русскимъ городамъ. Тамъ они скупали у русскихъ мѣха, сало, хлѣбъ и ленъ, чтобы потомъ перепродать нѣмцамъ. Новгородская молодежь часто большими артелями снаряжалась въ походъ къ сѣверу за добычей. Они тамъ торговали съ финскими народами, а чаще просто грабили

ихъ и облагали данью [1]). Такимъ образомъ новгородцы завладѣли всѣми землями на сѣверѣ и даже дошли до Уральскихъ горъ. Здѣсь въ густыхъ лѣсахъ водилось много пушныхъ звѣрей: лисицъ, куницъ, соболей и др. Новгородцы собирали дань со здѣшнихъ жителей мѣхами, а потомъ ихъ выгодно перепродавали русскимъ или нѣмцамъ.

Отъ торговли новгородцы богатѣли все болѣе и болѣе. Но эти богатства собрались въ рукахъ знатныхъ людей—бояръ. Простые люди, или *чернь*, жили очень бѣдно. Занимались они земледѣліемъ, ремеслами и отчасти торговлей. Торговали они на занятыя у бояръ деньги, а потому должны были отдавать имъ большую часть прибыли. Со временемъ между простымъ народомъ и богатыми людьми развилась сильная вражда.

2. Управленіе въ Новгородѣ сначала было такое же, какъ и въ другихъ русскихъ городахъ: былъ свой князь и народное вѣче. Главнымъ дѣломъ князя всегда была война, защита своего города отъ нападенія враговъ. Войнъ въ Новгородѣ было немного, а потому новгородцы мало нуждались въ князѣ. Власть его здѣсь была гораздо меньше, чѣмъ въ другихъ русскихъ городахъ. Зато вѣче стало пріобрѣтать все большую и большую силу. Скоро вѣче стало само призывать къ себѣ князя, какого хотѣло, а временами новгородцы подолгу оставались и совсѣмъ безъ князя. Если же призванный князь чѣмъ-либо не нравился народу (судилъ несправедливо или бралъ много податей), то вѣче призывало другого. Поэтому князья и смѣнялись здѣсь очень часто.

На вѣче сходились по звону вѣчевого колокола. На большой площади собирались всѣ домохозяева-новгородцы, какъ бояре, такъ купцы и рабочіе люди. Здѣсь они обсуждали всѣ свои дѣла: выбирали себѣ князя, его помощниковъ, издавали новые законы. Главнымъ помощникомъ князя былъ *посадникъ*. Его выбирали на вѣчѣ изъ

---

[1]) Память о такихъ удальцахъ сохранилась въ былинѣ о Василіи Буслаевѣ. Въ ней говорится, что Васька былъ человѣкъ отчаянный, что онъ «не вѣруетъ въ купанье въ Ердань рѣкѣ, не вѣруетъ ни въ сонъ, ни въ чохъ, а вѣруетъ въ червленый вязъ» (дубину), т.-е. признаетъ одну только силу.

богатыхъ и уважаемыхъ людей. Онъ судилъ народъ вмѣстѣ съ княземъ. Онъ же, когда было нужно, собиралъ вѣче и докладывалъ на немъ разныя дѣла. Всякое дѣло на вѣчѣ старались рѣшить не большинствомъ голосовъ, какъ теперь рѣшаютъ дѣла на разныхъ собраніяхъ, а съ общаго

Рис. 12. Новгородское вѣче.

согласія. Одна сторона въ спорахъ старалась перекричать другую, а если это не удавалось, то часто вступали въ рукопашную. Тогда происходили кровавыя побоища, и духовенство часто выходило съ иконами, чтобы примирить обѣ враждующія партіи.

Въ народномъ собраніи могли принимать участіе всѣ жители Новгорода, какъ богатые, такъ и бѣдные. Однако главное рѣшеніе дѣлъ всегда зависѣло отъ бояръ: какъ они выскажутся, такъ и соглашались всѣ остальные. Часто между боярскими родами происходили ссоры изъ-за власти.

Каждый родъ имѣлъ своихъ сторонниковъ изъ бѣдныхъ гражданъ, которые и кричали за нихъ на вѣчѣ. Важныя дѣла рѣшались безпорядочно или въ угоду богатымъ. А въ послѣднее время еще болѣе усиливалась рознь между богатыми боярами и простымъ народомъ. Часто толпа народа убивала ненавистныхъ бояръ за ихъ притѣсненія, грабила и сжигала ихъ дома.

3. Несогласіями въ Новгородѣ часто пользовались московскіе князья и налагали дань на новгородцевъ. Если же они отказывались отъ дани, то московскіе князья могли всегда сильно повредить Новгороду. Они останавливали подвозъ хлѣба въ Новгородъ съ юга, и тамъ тогда становился голодъ.

Когда московскіе князья усилились, то стали стараться совсѣмъ подчинить себѣ богатый Новгородъ и его обширныя земли. Иванъ III воспользовался смутами въ Новгородѣ, остановилъ подвозъ хлѣба и сталъ уже требовать отъ новгородцевъ покорности великому князю московскому. Новгородцы отвѣчали, что они всегда были и останутся вольнымъ народомъ. Не надѣясь, однако, на свои силы, бояре и богатые купцы тайкомъ отъ простого народа стали искать помощи у литовскаго князя, обѣщая ему подчиниться. А простой народъ болѣе склонялся на сторону московскаго князя, надѣясь, что онъ защититъ ихъ отъ притѣсненій бояръ. Узнавъ о томъ, что Новгородъ хочетъ отдаться литовскому князю, Иванъ III двинулся на него съ сильнымъ войскомъ. Новгородцы мало были пріучены къ войнѣ, и поэтому легко были разбиты московскими войсками. Всѣ жители Новгородской земли должны были признать надъ собою власть Ивана III и заплатили ему много денегъ, но вѣче все-таки оставалось, и новгородцы опять сами рѣшали свои дѣла.

Иванъ III задумалъ, наконецъ, покончить съ новгородскими вольностями. Спустя нѣсколько лѣтъ, онъ отправился во второй походъ. На этотъ разъ онъ опустошилъ Новгородскую землю и окружилъ самый Новгородъ. Новгородцы принуждены были сдаться. Вѣчевой колоколъ отвезли въ Москву, туда же переселили много новгородцевъ, а на ихъ мѣсто были посланы жители изъ Москвы. Упра-

влять Новгородомъ стали московскіе бояре отъ имени великаго князя, а Новгородская земля такимъ образомъ стала частью Московскаго княжества.

Сверженіе татарскаго ига. Послѣ покоренія Новгорода Московское княжество было уже такъ сильно, что вскорѣ совсѣмъ освободилось отъ татарскаго ига. Въ то время Золотая Орда сильно ослабѣла. Отъ нея отдѣлились два царства: *Казанское* на Волгѣ и *Крымское* около Чернаго моря. Всѣ ханы постоянно враждовали другъ съ другомъ. Ихъ враждой и воспользовался Иванъ III. Онъ заключилъ союзъ съ крымскимъ ханомъ противъ Золотой Орды. Послѣ этого Иванъ III отказался платить дань татарамъ, а пословъ ихъ, пріѣхавшихъ къ нему съ изображеніемъ хана, велѣлъ перебить. Ханъ Золотой Орды *Ахматъ* двинулъ свои полчища на Русскую землю. Русское ополченіе встрѣтило татаръ на берегахъ рѣки Угры. Противники нѣсколько мѣсяцевъ стояли другъ противъ друга по обѣимъ сторонамъ рѣки. Они долго не рѣшались переправиться на другую сторону и начать битву. Наконецъ настала зима, татары стали страдать отъ холода и голода. Тутъ еще пришло извѣстіе, что крымскій ханъ напалъ на беззащитную столицу татаръ. Тогда татары поспѣшно отступили и двинулись въ степи, но русскіе ихъ не преслѣдовали и тоже воротились назадъ. Такъ безъ всякаго кровопролитія пало тяжкое и продолжительное татарское иго въ **1480**-мъ году.

При сынѣ Ивана III были присоединены къ Москвѣ послѣднія удѣльныя княжества—Псковъ и Рязань. Такимъ образомъ закончилось соединеніе большей части Русской земли въ одно цѣлое подъ властью московскаго князя. Остальная же часть Руси оставалась еще во владѣніи сосѣдняго Литовскаго государства.

Сношенія съ иностранцами. Когда Русь была подъ властью татаръ, то русскіе совсѣмъ прекратили всякія сообщенія съ другими, болѣе образованными народами. Только одни новгородцы еще продолжали торговать съ иноземными государствами и ѣздить въ чужія земли. Теперь же при Иванѣ III понемногу опять начали возстановляться сношенія съ образованными народами. Иванъ III сталъ принимать пословъ отъ иностранныхъ государей по

разнымъ дѣламъ. Имъ онъ старался показать всю пышность и церемоніи при царскомъ дворѣ, которыя онъ завелъ по образцу греческихъ царей. Также онъ отправлялъ и своихъ бояръ послами въ другія государства. Между прочимъ, этимъ посламъ наказывалось, чтобы они нанимали на русскую службу разныхъ иностранныхъ мастеровъ: литейщиковъ, строителей, пушкарей, докторовъ и др. Русскіе въ то время такъ отстали отъ западныхъ народовъ, что не умѣли даже строить каменныхъ зданій. Эти мастера и помогли Ивану III украсить Москву каменными постройками: былъ построенъ большой царскій дворецъ, каменный Успенскій соборъ вмѣсто деревяннаго и другія зданія. Въ это же время у западныхъ народовъ уже появилось огнестрѣльное оружіе: пушки и ружья. Понемногу и русскіе начали обучаться у иностранцевъ приготовлять такое же оружіе и учиться стрѣлять изъ него. Перенимая многое полезное отъ иностранцевъ, русскіе все же сторонились ихъ и боялись. Они такъ отвыкли отъ всякаго общенія съ другими народами, что всякаго иностранца считали басурманомъ и поганымъ; считалось даже грѣхомъ пить изъ одной съ нимъ чашки.

Московское самодержавіе. При Иванѣ III большая часть русскихъ земель соединилась въ одно Московское государство. Великій князь сдѣлался такимъ образомъ правителемъ огромной страны: она доходила на сѣверѣ до Бѣлаго моря, а на югѣ граница Московскаго государства проходила по рѣкѣ Окѣ. Перемѣнилось и положеніе великаго князя. Теперь онъ уже не помѣщикъ-хозяинъ, который только и заботится о своей выгодѣ. Такъ было въ удѣльное время, а теперь московскій князь уже настоящій государь. Онъ уже думаетъ не только о защитѣ своего добра. Онъ начинаетъ заботиться о государствѣ, старается лучше устроить порядокъ и управленіе въ немъ. Московскій князь Иванъ III за образецъ для себя взялъ греческаго императора, такъ какъ считалъ себя его преемникомъ. Греція въ то время была завоевана турками, а греческій императоръ былъ убитъ. Иванъ III женился на племянницѣ послѣдняго греческаго императора—Софьѣ. Поэтому онъ, какъ въ Греціи, сталъ именоваться *царемъ*, поставленнымъ отъ Бога,

Потомъ присоединилъ къ московскому гербу Георгія Побѣдоносца греческій гербъ—двуглаваго орла. Себя сталъ держать важно и недоступно. Всѣ подданные при видѣ царя должны были падать внизъ лицомъ на землю. При обращеніи къ царю съ просьбами всѣ называли себя царскими рабами и уменьшительными именами: Ивашками, Петрушками и проч. При своемъ дворѣ Иванъ III завелъ пышность и разныя церемоніи, какъ было у греческихъ царей.

На службу къ великому князю пришло много прежнихъ удѣльныхъ князей. Они потеряли свои удѣлы и сдѣлались самыми знатными московскими боярами. Бояре прежде имѣли большую силу. Они владѣли большими землями со многими селами и деревнями. Изъ своихъ крестьянъ боринъ набиралъ войско, съ которымъ онъ ходилъ на службу къ князю, когда была война. Въ Московскомъ государствѣ завелся такой порядокъ, что на самыя большія мѣста, какъ то: начальствовать надъ войскомъ, управлять областями, всегда назначались только самые знатные бояре. Чѣмъ знатнѣе боринъ, тѣмъ лучшую должность получалъ онъ. Другой и болѣе способенъ, да отецъ его незнатный, онъ долженъ былъ подчиняться глупому да знатному. „По отцу и сыну честь“, такъ поступали тогда. Боринъ знатнаго рода ни за что не шелъ подъ начальство менѣе знатнаго. Этотъ счетъ по знатности бояре соблюдали не только на службѣ, а повсюду; даже по знатности разсаживались и на пирахъ за столомъ. Этотъ обычай бояръ считаться мѣстами по знатности рода назывался *мѣстничествомъ*.

Большую власть бояре забрали въ то время, когда еще были удѣлы. Тогда князья очень дорожили своими вольными слугами—боярами. Не поговоря съ ними, они не рѣшали ни одного дѣла. Недоволенъ боринъ своимъ княземъ, онъ уходилъ со всѣми своими крестьянами на службу къ другому. Теперь же боярину уйти было некуда отъ отъ московскаго князя. Всѣ удѣлы присоединились къ Москвѣ. Не дорожилъ и князь подневольнымъ своимъ слугою, иначе сталъ обращаться онъ съ боярами: часто не спрашивалъ ихъ совѣта, а только приказывалъ. Обидна показалась такая перемѣна боярамъ изъ удѣльныхъ князей. Они еще

помнили о своихъ княжествахъ, что они такіе же государи какъ и московскій князь. Всѣми силами стараются они добиться такого положенія, чтобы имъ сообща съ великимъ княземъ управлять государствомъ и дѣлить съ нимъ власть. Отсюда и начинается продолжительная борьба бояръ съ царской властью. Особенно сильно проявилась эта борьба при внукѣ Ивана III—*Иванѣ Грозномъ*.

Иванъ Грозный.

Молодость Ивана Грознаго. Ивану IV было только три года, когда умеръ его отецъ князь Василій III Ивановичъ. Управлять государствомъ стала мать Ивана Елена, но черезъ 5 лѣтъ умерла и она. Тогда управлять государствомъ стали бояре. Между самыми знатными боярскими родами началась борьба изъ-за власти, при этомъ то одинъ боярскій родъ забиралъ власть, то другой. Часто между боярами происходили ссоры, а иногда даже и драки. При своихъ ссорахъ бояре оскорбляли и самого государя. О воспитаніи же его никто не заботился: его, какъ слѣдуетъ, не учили, отъ дурныхъ поступковъ не останавливали. Дѣтскія забавы Ивана были очень жестоки. Когда ему было 12 лѣтъ, онъ любилъ смотрѣть на мученія животныхъ, бросалъ для потѣхи съ высокаго крыльца на землю собакъ, кошекъ. Сдѣлавшись постарше, сталъ онъ тѣшиться и надъ людьми. Такъ онъ любилъ выпускать на народъ медвѣдей, съ толпой товарищей скакалъ на лошадяхъ по площадямъ и базарамъ и давилъ людей. Бояре не останавливали его, а иногда даже и хвалили, называли его потѣхи молодечествомъ. Мало-по-малу изъ Ивана вышелъ человѣкъ злой, невоздержанный: то вдругъ онъ распалялся гнѣвомъ, то неожиданно дѣлался ласковымъ. Отъ природы же Иванъ IV былъ умный и способный. Онъ рано научился читать и читалъ много. Читалъ онъ больше всего церковныя книги и житія святыхъ, такъ какъ другихъ книгъ было очень мало. Память у него была такъ хороша, что онъ многія мѣста священныхъ книгъ зналъ наизусть. Изъ книгъ, какія читалъ Иванъ, онъ особенно запомнилъ такія мѣста,

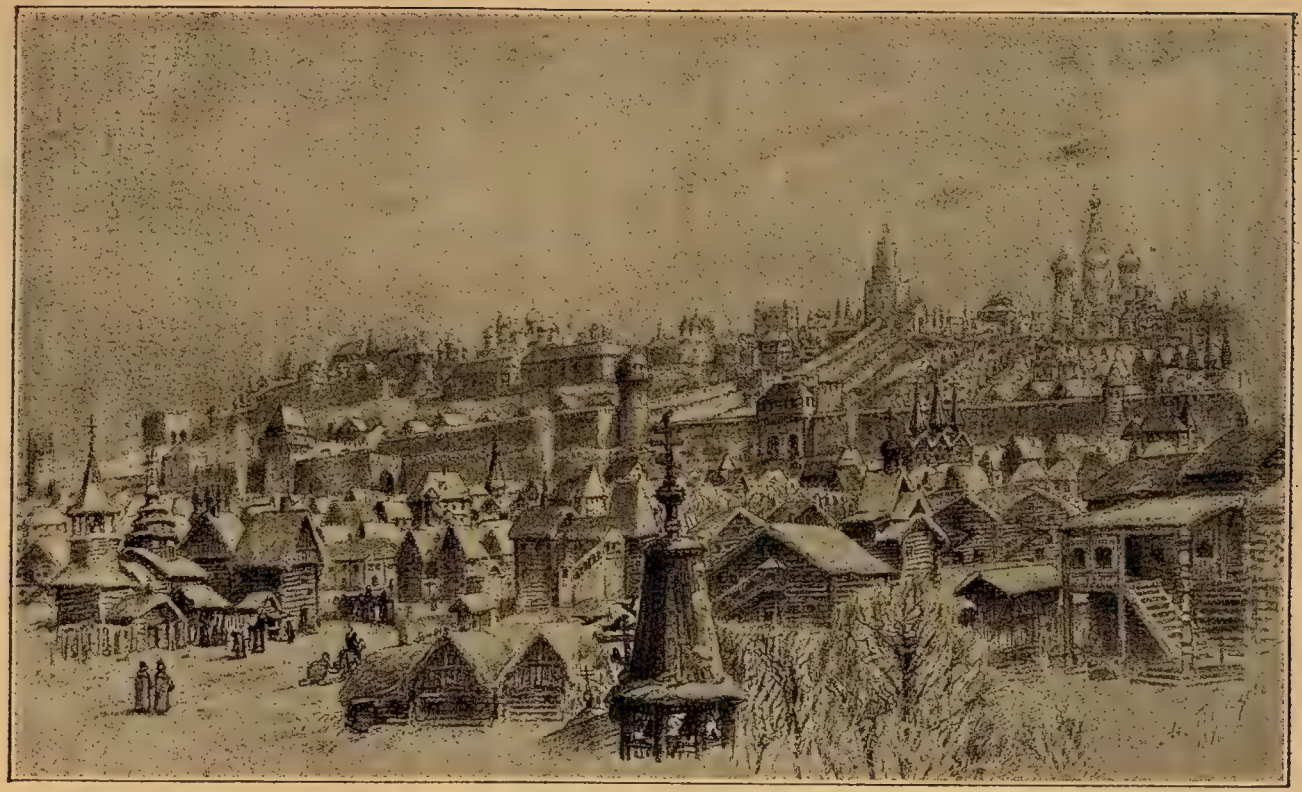

Рис. 13. Москва при Иванѣ Грозномъ.

гдѣ говорилось о царской власти. Все это онъ примѣнялъ къ себѣ и сталъ считать себя особеннымъ человѣкомъ.

Когда Ивану исполнилось 17 лѣтъ, онъ торжественно вѣнчался на царство (въ 1547 г.). До этого времени московскіе государи только иногда назывались царями, послѣ же вѣнчанія на царство Ивана IV они стали такъ называться всегда. Затѣмъ царь женился на дочери боярина Романа Захарьина Анастасіи. Но и послѣ этого Иванъ продолжалъ жить разгульно, а государствомъ попрежнему управляли бояре и попрежнему притѣсняли народъ. Народъ сталъ волноваться. Въ это же время въ Москвѣ случился пожаръ, выгорѣлъ почти весь городъ, погибло множество людей, тысячи семействъ остались безъ хлѣба и крова. Народъ тогда возмутился, побилъ нѣсколькихъ бояръ-правителей и разграбилъ ихъ дома. Страшный пожаръ и бунтъ народа сильно поразили Ивана IV: онъ думалъ, что это Богъ наказываетъ за беззаконную его жизнь. Въ это время однажды къ царю пришелъ священникъ, по имени *Сильвестръ*. Это былъ человѣкъ умный, честный и твердый нравомъ. Сталъ онъ говорить про нехорошую жизнь царя, призывалъ его исправиться, грозилъ гнѣвомъ Божіимъ. Страхъ взялъ царя, и онъ рѣшилъ перемѣниться. Священникъ Сильвестръ и еще одинъ незнатный, но умный и честный человѣкъ, *Алексѣй Адашевъ*, сдѣлались главными совѣтниками царя.

Чтобы устроить порядокъ въ государствѣ, Иванъ IV собралъ со всей земли знающихъ людей *изъ торговцевъ и ратныхъ людей*. Это собраніе называлось *Земскимъ соборомъ*. Съ тѣхъ поръ земскіе соборы сбирались много разъ. Послѣ на нихъ стали пріѣзжать люди не по назначенію правительства, а выбранные самимъ народомъ. Собравшіеся знающіе люди говорили царю и боярамъ о нуждахъ народа, о дурномъ управленіи. Въ это время много зла дѣлали *намѣстники*, т.-е. бояре, которыхъ посылали изъ Москвы управлять какою-либо областью. Когда они сбирали оброкъ, то много брали съ народа для себя, для своего прокорма. Они и судили неправильно: за подарки оправдывали виновныхъ, разбойниковъ не ловили. Иванъ Грозный во многихъ мѣстахъ разрѣшилъ жителямъ выбирать на-

чальниковъ изъ своихъ людей для поимки воровъ и разбойниковъ. Эти начальники назывались *губными старостами* [1]). Оброкъ въ нѣкоторыхъ мѣстахъ тоже стали собирать старосты, выбранные самими жителями. Въ такія мѣста перестали посылать намѣстниковъ. То, что жители давали раньше на кормъ намѣстнику, они стали отдавать въ царскую казну вмѣстѣ съ оброкомъ.

Покореніе Казани. Въ это же время лучше пошла борьба съ татарами. Русскіе покорили два царства татарскихъ—*Казанское и Астраханское.*

Казанскіе татары жили по среднему теченію рѣки Волги и назывались такъ по городу Казани. Это былъ народъ торговый и очень хищный. Они часто нападали на русскія земли, грабили жителей и уводили ихъ въ плѣнъ. Они мѣшали русскимъ поселенцамъ и торговцамъ пробираться въ мѣста по Волгѣ, гдѣ земля была много лучше, чѣмъ въ Московскомъ государствѣ. У себя же русскимъ было уже тѣсно. Борьба съ казанскими татарами началась еще раньше Ивана Грознаго. Русскіе годъ отъ году придвигались все ближе и ближе къ главному городу Казани. Иванъ IV рѣшилъ, наконецъ, совсѣмъ покончить съ Казанью. Онъ собралъ огромное войско, подступилъ къ Казани и окружилъ ее со всѣхъ сторонъ. Казанцы защищались съ отчаянной храбростью. Но русскіе при этой осадѣ пустили въ ходъ порохъ. Иноземные мастера сдѣлали подкопы подъ стѣны Казани, вкатили туда боченки съ порохомъ и зажгли его. Произошелъ взрывъ; часть каменной стѣны взлетѣла на воздухъ, открылись проломы, и русскіе по этимъ проломамъ ворвались въ городъ. Началась страшная рѣзня на улицахъ Казани. Наконецъ татарскіе воины были перебиты, и русскіе завладѣли всѣмъ городомъ **(1552 г.)**. Покореніе Казани было великимъ событіемъ для русскихъ людей того времени. Когда Иванъ IV вернулся въ Москву, то его встрѣтили очень торжественно. Про покореніе Казани сложились пѣсни. Въ Москвѣ въ память этого построили Покровскій соборъ, который иначе еще называется церковью Василія Блаженнаго.

[1]) Отъ слова *губить*.

Четыре года спустя было покорено другое татарское царство—Астраханское, которое находилось у устья Волги, на мѣстѣ Золотой Орды.

Волга съ начала до конца сдѣлалась русской рѣкой. Земли по Волгѣ начали заселяться русскими поселенцами. Понемногу они стали проникать и дальше за Волгу, къ Уральскимъ горамъ. Поселенцы на новыхъ мѣстахъ стали распахивать землю и ловить рыбу. Земля здѣсь была очень хорошая, черноземная; въ рѣкахъ водилось много рыбы. Но жить тутъ было опасно, поэтому сюда шелъ самый смѣлый и отчаянный народъ.

Борьба съ крымскими татарами. Не такъ легко было справиться съ татарами, кочевавшими въ степяхъ Чернаго моря. Главная часть ихъ жила въ Крыму, поэтому всѣ они назывались крымскими татарами. Крымцы ежегодно дѣлали разбойничьи набѣги на Московское государство. Они нападали лѣтомъ во время жатвы; въ это время народъ былъ въ полѣ, и русскихъ можно было застать врасплохъ. На своихъ малорослыхъ, но сильныхъ лошадяхъ татары легко переносились черезъ травянистую степь. Чтобы не замѣтили ихъ, они крались по лощинамъ и оврагамъ, огней не разводили. Пробравшись незамѣтно верстъ на сто въ русскую землю, они поворачивали назадъ, и начинался грабежъ. При этомъ они старались больше захватить плѣнныхъ, которыхъ продавали туркамъ и въ другія страны.

Чтобы помѣшать татарскимъ набѣгамъ, русскіе валили въ лѣсахъ деревья, а въ степяхъ дѣлали земляные валы. Въ нѣкоторыхъ мѣстахъ устраивались городки; въ нихъ селились ратные люди, находились военные припасы. Изъ этихъ городковъ отправляли людей разъѣзжать въ степи и высматривать татаръ. Постепенно такіе городки строились все дальше и дальше въ степь, подвигались понемногу къ татарамъ. Еще ежегодно лѣтомъ на берегу Оки собиралось большое войско. Какъ только изъ степи приходили вѣсти, что идутъ татары, русскіе выходили къ нимъ навстрѣчу. Войско это стояло до самой осени, такъ какъ осенью татары уже не являлись на Русь.

Иванъ Грозный хотѣлъ еще завладѣть берегами Балтійскаго моря, но этого ему сдѣлать не удалось.

Рис. 14. Сторожевая служба.

(Умен. репрод. изъ колл. карт. по русской ист. подъ ред. Князькова).

Устройство войска. Для борьбы съ сосѣдями русскимъ приходилось устраивать большое войско. Главная сила этого войска состояла изъ вооруженныхъ верховыхъ людей. Эти ратные люди выходили только во время войны, а въ мирное время жили дома. Вмѣсто жалованья они получали участки земли, которые сдавали отъ себя крестьянамъ для обработки. Всѣ такіе владѣльцы земли назывались *служилыми людьми*, или *помѣщиками*, послѣ они стали называться *дворянами*. Помѣщикъ долженъ былъ съ собою привести на войну нѣсколькихъ вооруженныхъ слугъ. Если кто-нибудь изъ служилыхъ людей не слушался и не шелъ на войну, у него отнимали помѣстье; старѣлъ онъ, ему давали отставку, а помѣстье передавали его сыну или какому-либо родственнику.

Служилые люди военному дѣлу не обучались. Въ мирное время они жили въ своихъ помѣстьяхъ и занимались хозяйствомъ. Оружіе у нихъ было такое: лукъ со стрѣ-

лами, сабля, иногда копье, желѣзная рубашка — броня и желѣзная шапка—шлемъ. При Иванѣ Грозномъ стали заводить огнестрѣльное оружіе. Были набраны изъ охотниковъ нѣсколько отрядовъ, которыхъ и вооружили ружьями и обучали ихъ стрѣльбѣ изъ нихъ; такіе воины назывались *стрѣльцами*. Ихъ было еще очень немного, но этимъ было положено начало постояннаго войска. Въ открытомъ полѣ русскіе сражались неумѣло, но и за стѣнами городовъ отсиживались упорно.

Съ теченіемъ времени служилыхъ людей требовалось все больше и больше. При Иванѣ Грозномъ для борьбы съ крымскими татарами многихъ крестьянъ поселили къ югу отъ рѣки Оки, дали имъ участки земли и сдѣлали ихъ служилыми людьми, чтобы они защищали Русь отъ татаръ. Служба ратныхъ людей была очень тяжела, а земля ихъ часто совсѣмъ не обрабатывалась; поэтому имъ стали давать часть жалованья деньгами.

Для содержанія ратныхъ людей, крѣпостей, на выдѣлку пушекъ требовались большія средства. Поэтому торговые люди и крестьяне были обложены тяжелыми податями. При Иванѣ Грозномъ стали часть податей сбирать деньгами. Чтобы увеличить казну, старались лучше устроить торговлю съ другими народами: англичанами, нѣмцами. Иностраннымъ торговцамъ даны были большія льготы, чтобы только они пріѣзжали въ Россію.

Обложенные тяжелыми налогами, русскіе жили въ большой бѣдности, объ образованіи совсѣмъ почти не заботились. Грамотныхъ людей было и больше, чѣмъ прежде, но все-таки очень мало. Бывали случаи, что даже и священники не умѣли читать. При Иванѣ Грозномъ задумали было устроить кое-гдѣ школы, но дѣло не пошло: не было учителей и книгъ. Въ это время стали также печатать книги. До этого времени книги писались, а поэтому стоили очень дорого. Книгопечатаніе раньше появилось у другихъ народовъ, а потомъ перешло и къ намъ. Первымъ печатникомъ, изобрѣтателемъ книгопечатанія считается одинъ нѣмецъ—Иванъ Гутенбергъ. Онъ первый додумался до того, что сталъ вырѣзывать буквы, складывалъ ихъ, намазывалъ краской и печаталъ на бумагѣ. Такъ

очень скоро можно было печатать нѣсколько книгъ одна за другой и стоило дешево. Но печатаніе книгъ у насъ темнымъ московскимъ людямъ показалось волшебствомъ. Особенно возбуждали народъ переписчики книгъ, которые съ введеніемъ книгопечатанія лишались своего заработка. Первую книгопечатню подожгли и разорили, а первый русскій печатникъ Иванъ Ѳедоровъ принужденъ былъ бѣжать изъ Москвы въ западную Русь.

Опричнина и казни бояръ. Съ теченіемъ времени Иванъ Грозный сталъ тяготиться своими совѣтниками — Сильвестромъ и Адашевымъ; усилилась также нелюбовь его къ боярамъ. Въ немъ сильно развилась подозрительность. Онъ сталъ думать, что его совѣтники и бояре хотятъ забрать власть въ свои руки. Скоро онъ удалилъ своихъ совѣтниковъ. Въ это время какъ разъ умерла его супруга Анастасія Романовна, которая могла успокоить его. Новые недостойные совѣтники окружили царя. Во дворцѣ начались частые пиры и попойки. Такая жизнь еще болѣе разстроила Ивана. Скрытая нелюбовь къ боярамъ прорвалась наружу, и онъ началъ безпощадно ссылать и казнить ихъ. Нѣкоторые бояре, боясь за свою жизнь, отъѣхали отъ Ивана въ Литву. Тогда Иванъ сталъ думать, что всѣ бояре ждутъ только случая измѣнить ему. Царю даже страшно показалось жить въ Москвѣ. Онъ устроилъ себѣ дворецъ въ глухомъ лѣсу, въ Александровской слободѣ (въ нынѣшней Владимирской губерніи), приказалъ обнести его крѣпкой стѣной и постоянно охранять стражей. Здѣсь онъ большею частью и жилъ. Ни проѣхать ни выѣхать оттуда безъ царскаго приказа было нельзя. Чтобы ослабить бояръ, онъ приказалъ отбирать у нихъ земли, а взамѣнъ давать новыя помѣстья. Эти новыя помѣстья по большей части находились на южной границѣ, гдѣ происходила постоянная борьба съ татарами. Къ концу царствованія Ивана Грознаго почти всѣ потомки удѣльныхъ князей были переведены на новыя мѣста.

Для себя царь набралъ новыхъ слугъ изъ молодыхъ служилыхъ людей, на содержаніе которыхъ онъ отдалъ доходъ со многихъ областей и городовъ. Имъ же были отданы земли, отобранныя у знатныхъ бояръ. Эти города и

земли были отдѣлены отъ остальныхъ земель и стали называться *опричниной* (т.-е. особой частью), а новые слуги были названы *опричниками*. Число опричниковъ росло, увеличивалось и количество земли, забираемой въ опричнину. Для опричниковъ завели особую форму: они должны были ѣздить въ кафтанахъ чернаго цвѣта и непремѣнно на вороныхъ коняхъ съ черной сбруей. Къ сѣдлу были привязаны собачья голова и метла въ знакъ того, что опричники выметаютъ измѣну и грызутъ царскихъ лиходѣевъ. Иванъ Грозный не принималъ на опричниковъ никакихъ жалобъ. Кто жаловался на нихъ, тѣхъ ожидало суровое наказаніе. Опричники пользовались этимъ. Они наполнили русскую землю такими жестокостями, какихъ не бывало и при татарскомъ владычествѣ. Они то и дѣло обвиняли бояръ въ измѣнѣ, затѣмъ предавали ихъ страшнымъ пыткамъ и, наконецъ, казнили. Села многихъ бояръ грабили совершенно безнаказанно.

Отъ казней Ивана Грознаго не только ослабѣли бояре, но и разстроилась вся Русская земля. Умъ царя совершенно помутился. Явился къ царю какой-то бродяга и донесъ, что новгородцы хотятъ передаться польскому королю. Иванъ повѣрилъ этому доносу, отправился съ опричниками въ Новгородъ и разорилъ его со всей округой.

Но совѣсть мучила Ивана Грознаго; онъ страшился наказанія въ загробной жизни. Поэтому онъ часто и долго молился, любилъ церковную службу. Задумалъ онъ даже и дворецъ свой обратить въ монастырь. Отобралъ онъ изъ опричниковъ 300 человѣкъ и назвалъ ихъ монахами, а себя—игуменомъ. Ежедневно они въ черныхъ рясахъ ходили къ обѣднѣ. При этомъ царь часто самъ звонилъ на колокольнѣ, а въ церкви онъ молился такъ усердно, что на лбу отъ поклоновъ оставались синяки. Но послѣ церковной службы Иванъ шелъ опять пытать и казнить невинныхъ людей.

Митрополитъ Филиппъ сталъ было обличать Ивана въ неправедныхъ дѣлахъ и жестокости. Но за смѣлыя слова его заключили въ монастырь и тамъ вскорѣ умертвили. Иванъ Грозный совсѣмъ не могъ сдержаться въ своемъ гнѣвѣ. Однажды сынъ его что-то сказалъ ему противъ,

Разгнѣванный царь ударилъ его своимъ острымъ костылемъ въ високъ, отчего тотъ и умеръ. Опомнившись Иванъ чуть съ ума не сошелъ отъ горя, плакалъ о сынѣ, заказывалъ обѣдни, но мертваго, конечно, уже нельзя было воскресить. Казни прекратились только въ послѣдніе годы жизни Ивана Грознаго. Онъ умеръ въ 1584-мъ году.

Рис. 15. Иванъ Грозный и шутъ.

Подъ конецъ его царствованія государство пришло въ большое разстройство. Отъ тяжелой жизни много народу уходило на новыя мѣста по рѣкѣ Волгѣ и Дону. Тамъ заводили они вольные поселки, или станицы, выбирали *атамановъ* и жили охотой, а также и рыбной ловлей. Эти вольные поселенцы назывались *казаками*. Нѣкоторые изъ нихъ сбирались шайками и грабили торговыя суда, плывшія по Волгѣ. Царскіе воеводы разгоняли эти шайки, но они набирались вновь. Въ концѣ царствованія Ивана Грознаго одна изъ такихъ шаекъ покорила царство *Сибирское*.

Покореніе Сибири. Край по рѣкѣ Камѣ издавна славился своими богатствами: пушнымъ звѣремъ и солью; а про сосѣднія Уральскія горы говорили, какъ про золотое дно. Царь Иванъ Грозный земли по рѣкѣ Камѣ отдалъ богатымъ купцамъ *Строгановымъ*. Строгановы призывали народъ на новыя мѣста, рубили лѣсъ, раздѣлывали пашни и заводили солеварни. Жизнь была тутъ прибыльная, но трудная. Бродившіе вокругъ дикіе народы неохотно уступали свои угодья поселенцамъ. Они часто нападали на новые поселки и грабили ихъ. Съ сибирской стороны, изъ-за Уральскихъ горъ, много безпокоили сибирскіе татары; особенно донималъ Строгановыхъ ханъ сибирскихъ татаръ *Кучумъ*. Для защиты отъ всѣхъ этихъ недруговъ Строгановы содержали ратныхъ людей, строили городки, имѣли оружіе и даже пушки.

Чтобы избавиться отъ набѣговъ сибирскихъ татаръ, Строгановы задумали покорить ихъ. Своихъ силъ у нихъ на такое большое дѣло не было. Тогда Строгановы послали грамоту къ казакамъ, разбойничавшимъ на Волгѣ, и звали ихъ противъ сибирскихъ татаръ. Какъ разъ въ это же самое время изъ Москвы выслали на Волгу противъ казаковъ цѣлое войско, такъ какъ разбои ихъ сильно мѣшали торговлѣ. Нѣсколько сотъ казаковъ подъ начальствомъ атамана *Ермака* отправились къ Строгановымъ. Ермакъ былъ человѣкъ богатырской силы, смѣлый и очень умный. Строгановы отправили сначала казаковъ на ближнихъ татаръ. Казаки ихъ побили. Потомъ имъ стало нечего дѣлать, они стали ходить по округѣ и грабить своихъ. Строгановы тогда посовѣтовали Ермаку итти за Уралъ и покорить Сибирскую землю. Они дали ему хлѣбныхъ запасовъ, ружей, пушекъ, свинцу, пороху и лодокъ; дали еще 300 человѣкъ изъ своихъ людей и провожатыхъ. Всего отправилось завоевывать Сибирь около 850 человѣкъ. Но все это былъ народъ смѣлый, бывалый и закаленный въ бояхъ. Труденъ былъ ихъ путь. Прежде плыли на лодкахъ, потомъ перешли пѣшкомъ Уральскія горы, а дальше опять плыли по рѣкамъ. Сначала земля была совсѣмъ безлюдная, дикая, потомъ стали встрѣчаться поселки и городки. Пришлось въ дѣло пустить оружіе. На татаръ стрѣльба изъ ружей

наводила необыкновенный страхъ; они думали, что это громъ небесный поражаетъ ихъ. Кучумъ не растерялся и сталъ собирать войско для борьбы съ русскими. Но казаки, благодаря ружьямъ и пушкамъ, одолѣвали татаръ. Скоро казаки взяли главный городъ Сибирь (отъ него и вся страна названа русскими Сибирью) **(1582 г.)**. Наконецъ они захватили въ плѣнъ главнаго предводителя татаръ Махметкуля. Разные татарскіе князьки и старшины тогда отложились отъ Кучума и стали одинъ за другимъ являться къ Ермаку на поклонъ. Ермакъ принималъ ихъ ласково, обѣщалъ имъ помощь и защиту и облагалъ ихъ данью.

Между тѣмъ число казаковъ сильно поубавилось, военные запасы истощились. Нужно было поскорѣе просить помощи изъ Россіи. Ермакъ отправилъ пословъ къ Ивану Грозному. Царь милостиво принялъ посланныхъ, простилъ прежніе ихъ разбои, одарилъ подарками, а Ермака назвалъ княземъ сибирскимъ. На подмогу казакамъ былъ посланъ отрядъ служилыхъ людей. Но Ермакъ скоро погибъ. Онъ пошелъ какъ-то на Кучума, который не пропускалъ въ городъ Сибирь торговцевъ. Наступила ночь, темная, дождливая. Кучума Ермакъ не нашелъ и расположился ночевать на одномъ островѣ, а сторожей не поставилъ. Подкрались татары, напали на сонныхъ казаковъ и начали ихъ рѣзать. Вскочилъ Ермакъ, пробился между татаръ и бросился въ рѣку, но не доплылъ до берега и утонулъ.

Ермакъ завоевалъ только небольшую часть нынѣшней Сибири. Остальное пространство занято было послѣ, въ теченіе долгаго времени, и не сразу, а мало-по-малу.

Смутное время.

Ѳедоръ Ивановичъ. Послѣ Ивана Грознаго царемъ сдѣлался сынъ его Ѳедоръ. Новый царь не любилъ государственныхъ дѣлъ, да и не имѣлъ способностей заниматься ими. Его больше интересовала церковная служба. Онъ былъ богомоленъ, постился, ходилъ часто въ церковь, ѣздилъ по монастырямъ; при этомъ онъ особенно любилъ звонить въ колокола. Государственными дѣлами

заправлялъ именемъ царя братъ царицы, боярин *Борисъ Годуновъ*. Борисъ правилъ умѣло. Гдѣ жители очень уже обѣднѣли, тамъ онъ уменьшалъ подати, а то и совсѣмъ прощалъ ихъ; съ сосѣдями старался жить въ мирѣ. Чтобы защитить государство отъ набѣговъ хищныхъ татаръ, онъ строилъ городки, въ которыхъ селилъ ратныхъ людей. Такихъ городковъ при немъ построили много въ Сибири, по рѣкѣ Волгѣ и по южной границѣ.

У царя Ивана Грознаго остался еще сынъ—малолѣтній Димитрій. Такъ какъ у Ѳедора дѣтей не было, то Дмитрія считали наслѣдникомъ престола. Царевичъ жилъ со своею матерью въ маленькомъ городкѣ Угличѣ. Однажды въ Москву пришла вѣсть, что его тамъ зарѣзали, а жители Углича перебили слугъ, которыхъ подозрѣвали въ убійствѣ. Изъ Москвы послали бояръ разслѣдовать это дѣло. Слѣдователи донесли, что царевичъ самъ зарѣзался, играя ножикомъ. Такъ до сихъ поръ и не знаютъ, самъ ли зарѣзался Димитрій, или его зарѣзали; это дѣло осталось темнымъ.

Борисъ Годуновъ и первый самозванецъ. Когда царь Ѳедоръ умеръ, то наслѣдника престола не осталось. Поднялся вопросъ, кому быть царемъ. Собрались выборные отъ народа на Земскій соборъ. Знатные бояре, потомки прежнихъ удѣльныхъ князей, думали, что царемъ долженъ быть кто-нибудь изъ нихъ. Но Земскій соборъ выбралъ на царство *Бориса Годунова*.

Царствованіе Бориса было несчастливо. Случился страшный голодъ, а потомъ моръ. Народъ еще не совсѣмъ оправился отъ погромовъ Ивана Грознаго; теперь онъ еще болѣе разорился. Обѣднѣвшіе люди собирались разбойничьими шайками и грабили мирныхъ жителей и торговцевъ. Недруги-бояре всячески старались возстановить народъ противъ Бориса. Пошли слухи, что убійцъ къ царевичу Димитрію подослалъ Борисъ; а потому Богъ и наказываетъ Русь за это убійство. Потомъ пошли слухи, что царевичъ Димитрій живъ, что онъ теперь скрывается въ Польшѣ, и что вмѣсто него похоронили другого мальчика. Борисъ сдѣлался очень подозрителенъ, сталъ ссылать и даже казнить бояръ.

Въ это время въ Польшѣ дѣйствительно явился человѣкъ, который называлъ себя царевичемъ Димитріемъ. Кто былъ этотъ человѣкъ, до сихъ поръ не знаютъ. Самъ онъ искренно считалъ себя настоящимъ сыномъ Ивана Грознаго. Думаютъ, что бояре, желая свергнуть Бориса, выбрали подходящаго человѣка и увѣрили его, что онъ царевичъ. Разсказываютъ еще, что онъ былъ монахомъ въ одномъ московскомъ монастырѣ и назывался Григоріемъ Отрепьевымъ. Самозванецъ былъ человѣкъ умный и очень смѣлый. Въ то время на Руси и въ Польшѣ было много обездоленнаго, бродячаго народа. Въ короткое время около названаго Димитрія изъ такихъ людей собралось цѣлое войско; съ Дона пришло еще нѣсколько тысячъ казаковъ. Со своимъ разношерстнымъ войскомъ Самозванецъ вступилъ въ Россію. Русскій народъ заволновался, и города одинъ за другимъ стали сдаваться Самозванцу. Въ это время царь Борисъ неожиданно умеръ, а царемъ сдѣлался сынъ Бориса Ѳедоръ. Онъ былъ и образованъ и уменъ, но молодъ и неопытенъ. Воеводы его измѣнили ему и перешли на сторону Самозванца. Послѣ этого Самозванецъ быстро пошелъ къ Москвѣ. Московскіе жители тоже заволновались. Тогда бояре свели съ престола Ѳедора, посадили его въ тюрьму и тамъ задушили. Самозванецъ же вскорѣ торжественно вступилъ въ Москву и сдѣлался царемъ.

Новый царь принялся за государственныя дѣла; при этомъ онъ быстро соображалъ и хорошо разбирался въ нихъ. Самозванецъ задумывалъ разныя полезныя перемѣны: хотѣлъ послать русскихъ учиться за границу, усилить торговлю, облегчить подати. Со всѣми онъ обращался просто и ласково, ходилъ одинъ по городу, говорилъ со встрѣчными на улицѣ, заходилъ запросто въ дома ремесленниковъ. Простой народъ полюбилъ его. Но боярамъ онъ не нравился, такъ какъ не подчинялся имъ и часто смѣялся надъ ихъ невѣжествомъ. Они стали возбуждать противъ него народъ. Это было легко сдѣлать, такъ какъ Самозванецъ не исполнялъ старинныхъ русскихъ обычаевъ: не ложился спать послѣ обѣда, ѣлъ скоромное въ постные дни, жилъ шумно и весело. Затѣмъ въ Москву пріѣхала его невѣста Марина, дочь одного польскаго пана. Съ нею

пріѣхало много поляковъ, которые часто оскорбляли русскихъ. Этимъ всѣмъ бояре воспользовались. Они стали распространять слухи, что новый царь самозванецъ. Потомъ они подняли народъ противъ поляковъ и въ это время убили Лжедмитрія.

Василій Шуйскій и Тушинскій воръ. На другой день послѣ убійства Самозванца въ Москвѣ, на Красной площади, собрался народъ. Сюда пришли бояре и объявили царемъ знатнаго боярина Василія Шуйскаго. Бояре взяли съ него клятву, чтобы онъ во всѣхъ дѣлахъ совѣтовался съ ними и чтобы никого изъ бояръ не казнилъ безъ ихъ приговора. Василій Шуйскій былъ человѣкъ хитрый и лукавый, но неспособный,—онъ не могъ успокоить народа. Противъ этого „боярскаго царя“ поднялись служилые люди—помѣщики, а они составляли въ то время главное войско. Поднялся и простой народъ. Около церквей и на базарахъ стали попадаться подметныя письма, въ которыхъ бѣдныхъ людей возбуждали противъ знатныхъ и богатыхъ.

Пошли слухи, что царь Димитрій спасся, что вмѣсто него убили другого человѣка. Дѣйствительно въ южной Руси явился новый самозванецъ, который объявилъ себя царемъ Димитріемъ. Къ нему съ разныхъ сторонъ потянулись гуляющіе люди. Самозванецъ съ ними пошелъ къ Москвѣ, многіе города стали сдаваться ему безъ боя. Онъ остановился недалеко отъ Москвы, въ деревнѣ Тушино, поэтому его и прозвали „Тушинскимъ воромъ“. Кромѣ русскихъ, къ вору шли и поляки, тамъ тоже было много бродячаго народа. Къ самозванцу приходили и многіе изъ московскихъ бояръ. Въ лагерѣ самозванца—Тушинѣ жили шумно и весело, всегда было разливное море.

Отдѣльныя шайки самозванца ходили по селамъ и отбирали у жителей хлѣбъ, овесъ, сѣно и свозили все это въ лагерь. Нападали даже на города и грабили ихъ. Одинъ изъ отрядовъ, состоявшій изъ русскихъ и поляковъ, подъ начальствомъ польскаго пана Сапѣги, хотѣлъ завладѣть знаменитымъ монастыремъ—Троицкой лаврой. Но она была обнесена крѣпкой каменной стѣной и взять ее было трудно. Всѣ приступы осаждавшихъ были отбиты. Отрядъ Сапѣги

долго простоялъ подъ монастыремъ, выжегъ окрестныя села и деревни и, наконецъ, снялъ осаду.

Изъ-за грабежей народъ не сталъ держать сторону самозванца, и войско царя Василія начало брать верхъ; ему еще сталъ помогать наемный отрядъ шведовъ. Въ это время объявилъ войну Москвѣ польскій король. Скоро Тушинскій воръ ушелъ изъ-подъ Москвы и былъ убитъ, но зато поляки разбили русское войско и пошли къ Москвѣ. Тогда московскіе жители возмутились противъ Василія, свели его съ престола и постригли въ монахи.

Междуцарствіе. Москва осталась безъ царя. Царствомъ стала управлять *Боярская Дума* изъ семи бояръ. Стали думать, кого выбрать царемъ. Польское войско въ это время подошло къ Москвѣ. Бояре, наконецъ, выбрали царемъ сына польскаго короля, королевича Владислава, съ тѣмъ, чтобы онъ принялъ православную вѣру. Самъ польскій король въ это время стоялъ съ войскомъ подъ городомъ Смоленскомъ, которымъ хотѣлъ завладѣть. Къ нему отправили пословъ просить, чтобы онъ отпустилъ королевича въ Москву, а въ Москву для охраны порядка впустили польское войско.

Время проходило, а королевичъ не ѣхалъ. Польскій король не отпускалъ его, такъ какъ самъ хотѣлъ сдѣлаться московскимъ царемъ. Въ это же время на Русь напали еще шведы. Безпорядокъ пошелъ еще больше прежняго. Шайки русскихъ гулящихъ людей, казаковъ и поляковъ ходили по городамъ и селамъ и грабили жителей. Боярскую Думу никто не слушался. Казалось, что конецъ пришелъ Русской землѣ. Но бѣда научила русскихъ. Они стали соединяться, чтобы сообща бороться съ врагами. Города, расположенные по рѣкѣ Волгѣ, согласились сообща охранять порядокъ и не допускать грабежей. Въ это же время многимъ русскимъ стало понятно, что прежде всего нужно освободить Москву отъ поляковъ. Патріархъ Гермогенъ и нѣкоторыя духовныя лица стали разсылать по городамъ грамоты, въ которыхъ звали русскихъ защищать родину. Много такихъ грамотъ выходило изъ Троицкой лавры.

Освобожденіе Москвы. Одна изъ грамотъ попала въ Нижній-Новгородъ, и ее тамъ прочли въ соборѣ. Послѣ этого

собралась на площади сходка. На этой сходкѣ выступилъ выборный староста—торговый человѣкъ *Козьма Мининъ*. Онъ сказалъ горячую рѣчь, въ которой призывалъ другихъ горожанъ подняться на защиту отечества. Онъ говорилъ: „Если хотимъ помочь Московскому государству, то не пожалѣемъ ничего, заложимъ женъ и дѣтей и выручимъ отечество“. Его рѣчь сильно подѣйствовала на нижегородцевъ. Они стали жертвовать, кто что могъ: деньги и разныя цѣнныя вещи, обложили еще себя налогомъ, чтобы содержать войско. На собранныя деньги нижегородцы стали нанимать ратныхъ людей. Въ другіе города разослали грамоты, въ которыхъ звали всѣхъ стать за общее дѣло. Воеводою выбрали, по совѣту Минина, князя *Пожарскаго*, который жилъ въ это время недалеко отъ Нижняго въ своемъ помѣстьѣ.

Весною въ 1612-мъ году ополченіе выступило въ походъ къ Москвѣ. Дорогою къ нему присоединялись отряды изъ другихъ городовъ. Наконецъ русское ополченіе подошло къ Москвѣ и окружило ее со всѣхъ сторонъ. Къ полякамъ, сидѣвшимъ въ Москвѣ, пришло было на помощь новое войско съ хлѣбными запасами; но русскіе отбили ихъ, и поляки ушли назадъ. Два мѣсяца стояли русскіе подъ Москвою. Наконецъ, страдая отъ голода, поляки сдались, и Москва была освобождена. Послѣ этого въ Москву собрались выборные отъ всей Русской земли на Земскій соборъ для избранія царя. Выборные долго совѣщались и послѣ долгихъ споровъ выбрали царемъ шестнадцатилѣтняго боярина *Михаила Ѳедоровича Романова* (въ **1613** году).

Русь при первыхъ царяхъ изъ Дома Романовыхъ.

Михаилъ Ѳедоровичъ. При вступленіи на престолъ Михаила Ѳедоровича Московское государство находилось въ самомъ бѣдственномъ положеніи. Война со шведами и поляками еще продолжалась. Внутри по всему государству бродили казацкія, польскія и разбойничьи шайки. Они грабили все, что попадалось имъ на пути, выжигали по-

селки и убивали жителей. Многія деревни и даже города опустѣли; изъ нихъ люди, оставшіеся въ живыхъ, разбѣжались, кто куда могъ. Государственная казна была пуста, такъ какъ торговые люди и крестьяне отъ разоренія не могли платить никакихъ податей. Управлять государствомъ въ такое время было очень трудно. Поэтому выборные, избравшіе царя, не разъѣхались, а вмѣстѣ съ новымъ царемъ разсматривали государственныя дѣла. Черезъ два года эти выборные разъѣхались по домамъ, а на ихъ мѣсто на Земскій соборъ съѣхались новые выборные. Такъ дѣло шло во все царствованіе Михаила. Всѣ указы разсылались отъ имени царя и Земскаго собора.

Прежде всего рѣшили пополнить казну. Во всѣ города послали грамоты съ приказами, чтобы какъ можно скорѣе сбирали всякія подати и недоимки за прошлые годы. Стали просить, у кого было можно, взаймы, установили новые налоги.

Со шведами и поляками заключили миръ; пришлось имъ при этомъ уступить нѣсколько городовъ и уплатить

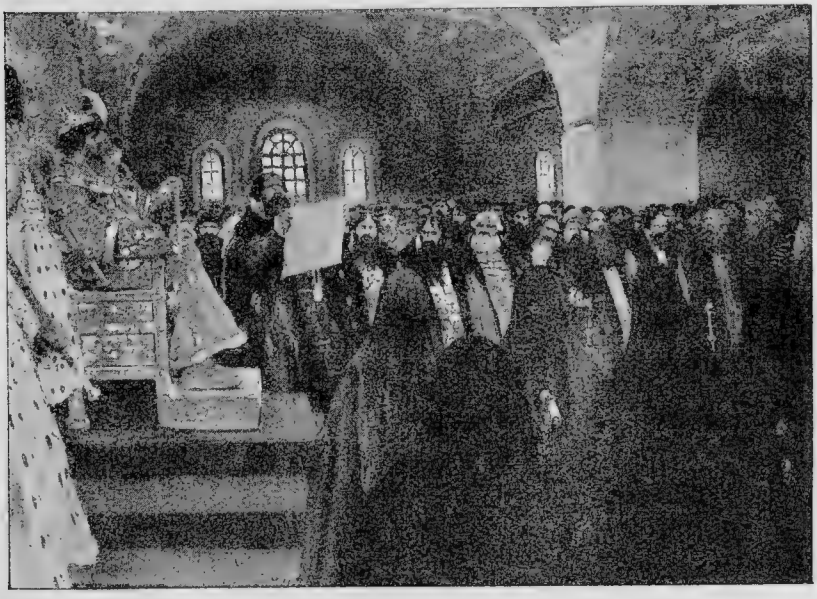

Рис. 16. Земскій соборъ.
Уменьш. репрод. изъ колл. карт. по русск. ист. подъ ред. Князькова).

много денегъ. Въ одно время съ этимъ уничтожали разбойничьи шайки, которыя повсюду грабили жителей.

Отъ казней Ивана Грознаго и въ Смутное время большая часть боярскихъ семей погибла. Большую власть въ государствѣ стали забирать служилые люди—помѣщики, такъ какъ они составляли главную силу въ войскѣ, и изъ нихъ же стали выходить правители государства.

Дворяне, горожане и крестьяне. Подати въ то время платили торговые люди и крестьяне. Ихъ поэтому и называли податными. Торговые люди жили въ городахъ. Часть города, гдѣ жили торговцы, называлась посадомъ, а торговые люди—*посадскими*.

Крестьянами тогда называли всѣхъ, кто самъ обрабатывалъ землю. Въ то время считали, что крестьяне не могутъ имѣть собственной земли. Одни изъ крестьянъ обрабатывали государственную землю, они за нее и платили подати. Чтобы лучше получить эту подать, ее брали разомъ со всей деревни. Если кто изъ крестьянъ умиралъ или убѣгалъ, то за него платили подать оставшіеся его односельчане. Это называлось *круговой порукой*.

Другіе крестьяне жили на землѣ монастырей, бояръ и служилыхъ людей — помѣщиковъ. Мы уже знаемъ, что служилымъ людямъ земля давалась временно. За пользованіе землей они должны были во время войны явиться въ войско вооруженными и на лошади, а также привести съ собою одного или нѣсколькихъ слугъ. Чѣмъ больше былъ участокъ земли, тѣмъ больше слугъ долженъ былъ привести съ собою помѣщикъ. Крестьяне, жившіе на землѣ помѣщика или боярина, платили подать своему помѣщику, а онъ часть ея вносилъ въ казну. Въ казну съ такихъ крестьянъ брали меньше, чѣмъ съ крестьянъ, жившихъ на свободныхъ земляхъ. Подати платили съ каждаго двора.

Сначала крестьяне были люди свободные. Не нравилось крестьянину у одного помѣщика, онъ могъ перейти къ другому. Переходы эти происходили осенью, по окончаніи полевыхъ работъ, около осенняго Юрьева дня (26 ноября).

Жили крестьяне въ то время, какъ и теперь, селами и деревнями, только села были небольшія, дворовъ 10. Зато

въ каждомъ дворѣ жило огромное семейство, часто человѣкъ 30—40. Около села разбросаны были деревушки изъ трехъ-четырехъ дворовъ. Часто дворы стояли пустые, избы были заколочены. Изъ нихъ крестьяне ушли на другое мѣсто: одни перешли къ новому помѣщику, другіе ушли въ посадскіе, а третьи просто убѣжали отъ тяжелыхъ податей и сдѣлались гуляющими людьми.

Рис. 17. Отъѣздъ крестьянъ къ другому помѣщику.
(Уменьш. репрод. изъ колл. карт. по русск. ист. подъ ред. Князькова).

Когда крестьянинъ селился у помѣщика, то уговаривался съ нимъ, сколько надо платить ему податей, что на него работать. Часто помѣщикъ давалъ крестьянину дворъ для жилья, сѣмянъ для посѣва, лошадь, корову, а иногда даже и денегъ. За все это съ процентами крестьянинъ долженъ былъ послѣ заплатить. Подати между тѣмъ становились все тяжелѣе и тяжелѣе; долгъ помѣщику все увеличивался. Многіе крестьяне поэтому сдѣлались неоплатными должниками помѣщиковъ. Переходить отъ одного помѣщика къ другому стало трудно, потому что нужно было передъ уходомъ заплатить долгъ. Случалось,

что богатые помѣщики платили за нихъ эти долги и свозили крестьянъ къ себѣ отъ прежнихъ помѣщиковъ. Нѣкоторые изъ нихъ даже посылали ловкихъ приказчиковъ сманивать къ нимъ крестьянъ. Болѣе бѣдные помѣщики были этимъ недовольны и волновались. Тогда свозить крестьянъ богатымъ помѣщикамъ у бѣдныхъ запретили. Часто зато крестьяне бѣжали отъ своихъ помѣщиковъ. Бѣжали они на вольныя земли по Волгѣ, на южной границѣ, и въ Сибирь и тамъ заводили вольныя станицы. Особенно много крестьянъ убѣжало въ Смутное время. Помѣщики жаловались и говорили, что имъ не на что кормиться. Стали бѣглецовъ ловить, строго наказывать за побѣгъ и возвращать на старыя мѣста. При сынѣ Михаила Ѳеодоровича, царѣ Алексѣѣ, крестьянъ навсегда *прикрѣпили* къ той землѣ, на которой они жили, запретили имъ уходить съ нея. Помѣщики между тѣмъ забирали власть надъ ними все больше и больше. Они стали продавать крестьянъ другъ другу даже безъ земли. Крестьяне сдѣлались уже *крѣпостными* самихъ помѣщиковъ. Помѣщики могли наказывать крестьянъ и наказывали очень жестоко. Такъ появилось *крѣпостное право.* Крестьяне по-старому продолжали убѣгать на вольныя земли, а иногда поднимали страшные бунты.

Управленіе въ Московскомъ государствѣ. Въ то время много волненій было еще изъ-за плохого управленія. Со Смутнаго времени городами съ областями стали управлять *воеводы.* Они завѣдывали военной силой, оберегали область отъ разбоевъ и воровства и судили виновныхъ. Главнымъ же образомъ воеводы старались доставлять сполна въ казну доходъ съ области. При воеводѣ были писцы — *дьяки* съ помощниками — *подьячими.* Попрежнему жители выбирали старостъ, но они во всемъ должны были подчиняться воеводамъ. Въ Москвѣ всѣмъ управленіемъ и отдѣльными областями завѣдывали особыя учрежденія—*приказы.* Приказомъ управлялъ какой-нибудь знатный боярин. При немъ былъ тоже писецъ-дьякъ съ помощниками.

Воеводы и дьяки съ подьячими очень притѣсняли жителей. Всѣ воеводы смотрѣли на свою службу, какъ на случай нажиться. Поэтому они страшно обирали жителей.

Рис. 18. Въ приказѣ Московскихъ временъ.
(Уменьш. репрод. изъ колл. карт. по русск. ист. подъ ред. Князькова).

Безъ подарковъ воеводамъ и писцамъ ничего нельзя было сдѣлать. Когда кто-либо шелъ къ воеводѣ или писцамъ по дѣлу, то всегда несъ подарки: денегъ, хлѣба, гуся, холста и т. д. Богатые люди возили подарки возами. Нѣкоторые воеводы совсѣмъ разоряли народъ своими поборами. Если случалось убійство, воевода часто сажалъ въ тюрьму людей совсѣмъ невинныхъ. Тамъ ихъ жестоко били и выпускали только за богатый выкупъ.

Судъ въ то время особенно страшенъ былъ потому, что подсудимаго мучительно пытали, чтобы онъ сознался и выдалъ своихъ товарищей. Тутъ били плетьми, поджаривали на огнѣ, рвали тѣло клещами. Отъ страшныхъ мученій часто наговаривали на себя и невинныя лица. Праваго суда совсѣмъ не было. Кто больше давалъ, тотъ и оставался правымъ.

Жаловаться на воеводъ было очень трудно. Нужно было ѣхать для этого въ Москву, а тамъ у воеводъ всегда были

заступники среди бояръ. Въ это время сложилась пословица: „до Бога высоко, а до царя далеко“.

Судъ тянулся очень долго. Многія дѣла разбирались только въ Москвѣ въ приказахъ. Приказовъ было много, дѣла между ними были перемѣшаны, такъ что трудно было узнать, въ какой приказъ обратиться за своимъ дѣломъ.

Сильно были недовольны жители воеводами и дьяками и при бунтахъ часто избивали ихъ.

Рис. 19. Судъ въ Московскомъ государствѣ.
(Уменьш. репрод. изъ колл. карт. по русск. ист. подъ ред. Князькова).

Алексѣй Михайловичъ. Новые законы. Послѣ Михаила Ѳедоровича царствовалъ его сынъ Алексѣй Михайловичъ. Онъ былъ человѣкъ добрый и набожный, любившій спокойную жизнь. За его кротость и доброту народъ прозвалъ его „тишайшимъ царемъ“.

Въ началѣ его царствованія происходили частыя народныя волненія. Волновались жители въ городахъ отъ притѣсненія бояръ и дьяковъ. Волненія народа были даже и въ Москвѣ.

Царь съ Боярской Думой старался улучшить управленіе государства. Онъ поручилъ нѣсколькимъ боярамъ составить новые законы. Затѣмъ созвали Земскій соборъ изъ выборныхъ со всей земли, кромѣ помѣщичьихъ крестьянъ. Эти выборные разсмотрѣли и дополнили новые законы. Книга этихъ законовъ называется *Уложеніемъ царя Алексѣя Михайловича*. Въ Уложеніи были законы о судѣ и объ устройствѣ государства. Въ немъ было указано, что служилые люди, помѣщики, должны были постоянно служить государству—и за это получали жалованье и землю-помѣстье. Крестьяне должны были платить подати государству и оброкъ своему помѣщику за ту землю, которую они обрабатывали въ свою пользу. Тогда и утвердилось вполнѣ *крѣпостное право:* переходъ крестьянъ отъ одного помѣщика къ другому былъ строго запрещенъ. Запретили также городскимъ или посадскимъ людямъ уходить изъ своего города. Они обязаны были платить подати и заниматься торговлею и промыслами. Всякое другое занятіе имъ запрещалось; зато запрещали также заниматься торговлею крестьянамъ и помѣщикамъ.

Утвержденіе крѣпостного права и тяжелые налоги мало успокоили государство и попрежнему вызывали бунты народа въ разныхъ мѣстахъ. Самый большой бунтъ былъ на Волгѣ въ концѣ царствованія Алексѣя Михайловича. Поднялъ этотъ бунтъ донской казакъ Степанъ Разинъ. Онъ объявилъ, что идетъ противъ московскихъ бояръ. Вокругъ него собралось множество разнаго люда. Они грабили помѣщичьи усадьбы, избивали воеводъ и дьяковъ и мстили имъ за прежнія притѣсненія. Въ короткое время Разинъ взялъ нѣсколько городовъ на Волгѣ. Онъ устраивалъ вездѣ въ городахъ новое управленіе, похожее на старинное вѣчевое. Съ большимъ трудомъ удалось московскому войску справиться съ Разинымъ. Онъ былъ взятъ въ плѣнъ и казненъ въ Москвѣ. О Разинѣ сложилось потомъ много народныхъ пѣсенъ. Въ нихъ онъ изображается волшебникомъ, котораго не держатъ ни тюрьма, ни цѣпи.

Присоединеніе Малороссіи. При Алексѣѣ Михайловичѣ русскіе начали опять возвращать земли, потерянныя во время татарщины и въ Смутное время. При немъ возвра-

щена была часть старинныхъ русскихъ земель, которыя назывались *Малороссіей*. Малороссія находилась по обѣимъ сторонамъ Днѣпра, и во время татарскаго ига была завоевана литовцами. А послѣ, когда Литва соединилась съ Польшей въ одно государство, Малороссія осталась подъ властью поляковъ. Тяжело жилось малороссамъ подъ ихъ властью. Малороссійскія земли были розданы польскимъ помѣщикамъ, или панамъ, и католическому духовенству, которые страшно притѣсняли здѣшнихъ крестьянъ всякими поборами. Кромѣ того, поляки старались насильно обращать православныхъ крестьянъ въ свою католическую вѣру [1]). Они преслѣдовали и русскій языкъ, на которомъ говорили жители Малороссіи. Многіе здѣшніе русскіе помѣщики, или паны, по большей части подчинялись полякамъ: принимали католическую вѣру и даже забывали свой родной русскій языкъ. Но простой народъ, несмотря на всѣ преслѣдованія отъ поляковъ и отъ своихъ помѣщиковъ, стойко держался своего роднаго языка и православной вѣры. Здѣсь, какъ и на Руси, отъ тяжелой жизни на родинѣ много крестьянъ убѣгало въ вольныя степи къ казакамъ.

Казаки жили въ степяхъ по Дону и Днѣпру совершенно самостоятельно, почти не признавая надъ собой чужой власти. Они управлялись своими выборными начальниками, или атаманами, а важныя дѣла рѣшали на общихъ сходкахъ, или радахъ. Въ мирное время казаки, какъ и вообще крестьяне, занимались обработкою земли, рыбною ловлею и другими промыслами. Но они часто нападали на татаръ и турокъ. Этимъ казаки оказывали большую услугу сосѣднимъ государствамъ Московскому и Польскому, защищая ихъ отъ вторженія кочевниковъ. Но вмѣстѣ съ тѣмъ, какъ народъ своевольный, они часто грабили и польскія и русскія земли.

Въ особенности славились своею отвагою казаки, жившіе еще дальше на югъ, за Днѣпровскими порогами. Они на-

---

[1]) Чтобы склонить православныхъ въ католичество, придумали *унію*. Слово унія значитъ соединеніе. Православные присоединялись къ католикамъ и признавали главою церкви римскаго папу; но богослуженіе могли совершать такъ же, какъ совершали и прежде.

зывались *запорожскими* казаками. Эти удальцы почти все время проводили въ войнахъ и набѣгахъ и считались грозою для всѣхъ сосѣдей. Они даже отваживались ѣздить по Черному морю, чтобы пограбить турецкіе берега. Ихъ лагерь назывался *Сѣчью*. Сюда могъ приходить всякій удалецъ, любившій войну и вольную жизнь. Женщины въ Сѣчь не допускались. Казаки здѣсь жили по-братски: все имѣли общее, не было различія между богатымъ и бѣднымъ. На общей сходкѣ рѣшали часто отправиться за добычей, пограбить сосѣдей. Подъ начальствомъ выборнаго удальца—атамана они нападали на польскія или русскія земли, или въ легкихъ лодкахъ выѣзжали въ Черное море грабить турецкіе берега. Много ихъ гибло въ этихъ походахъ, но часто они возвращались и съ богатою добычей. Тогда начиналась въ Сѣчи веселая жизнь. Безшабашный разгулъ продолжался, пока не была спущена вся добыча. Затѣмъ слѣдовалъ новый походъ.

Поляки давно стремились подчинить себѣ казаковъ, а также не давать имъ усиливаться. Бѣглыхъ крестьянъ поляки всячески старались возвращать изъ казаковъ назадъ и обращать въ крѣпостныхъ. Тогда казаки брались за оружіе противъ поляковъ на защиту своей свободы и вѣры. Къ нимъ обыкновенно приставало и много малороссійскихъ

Рис. 20. Запорожцы пишутъ письмо турецкому султану.

крестьянъ, возставшихъ противъ помѣщиковъ. Такихъ возстаній, въ особенности въ послѣднее время, при притѣсненіяхъ за православную вѣру, было много. Но они обыкновенно кончались неудачно для возставшихъ. Послѣ этого слѣдовали жестокія казни казаковъ и крестьянъ, а притѣсненія еще усиливались.

Наконецъ произошло самое сильное изъ этихъ возстаній подъ предводительствомъ казацкаго начальника, или гетмана, *Богдана Хмѣльницкаго*. Это возстаніе окончилось отпаденіемъ Малороссіи отъ Польши. Богданъ Хмѣльницкій былъ малороссійскій помѣщикъ. Поляки однажды жестоко его обидѣли, разоривъ его имѣніе. Онъ долго искалъ защиты противъ своихъ насильниковъ, обращался даже къ польскому королю, но все было напрасно. Тогда Богданъ рѣшилъ жестоко отомстить своимъ врагамъ и сталъ подговаривать казаковъ къ возстанію. Сдѣлать это было нетрудно. Въ короткое время онъ собралъ большое войско. Кромѣ казаковъ, у него было много возставшихъ крестьянъ, пришли запорожцы, даже пришелъ на помощь и крымскій ханъ съ татарами, чтобы пограбить польскія земли. Съ этимъ войскомъ ему удалось въ нѣсколькихъ битвахъ разбить поляковъ. Поляки пошли на уступки и согласились на миръ, по которому много крестьянъ было записано казаками. Но вскорѣ борьба опять возгорѣлась съ новой силой. На этотъ разъ поляки собрали громадное войско, а крымскій ханъ неожиданно покинулъ казаковъ. Казаки были совершенно разбиты.

Хмѣльницкій видѣлъ, что собственными силами казакамъ не справиться съ сильнѣйшимъ врагомъ. Тогда онъ, съ общаго согласія казацкой сходки **(1654 г.)**, рѣшился отдаться подъ покровительство единовѣрнаго Московскаго царя. Алексѣй Михайловичъ по совѣту Земскаго собора принялъ Малороссію и на очень выгодныхъ для казаковъ условіяхъ. Они сохраняли полную свободу, имѣли свое управленіе и выборнаго гетмана, но только должны были помогать Московскому царю въ случаѣ войны [1]).

---

[1]) Съ теченіемъ времени эта казацкая свобода все стѣснялась русскими правителями. При Екатеринѣ II окончательно было уничтожено въ Малороссіи казацкое устройство, и здѣсь заведены были такіе же порядки, какъ и въ остальной Россіи.

Поляки не думали добровольно отказаться отъ Малороссіи, и московскому царю пришлось изъ-за этого вести двѣ продолжительныя войны съ Польшей (около 30 лѣтъ). Наконецъ русскіе и поляки согласились Малороссію подѣлить пополамъ: земли на востокъ отъ Днѣпра отошли къ Московскому государству, а на западъ — къ Польшѣ. Послѣднія земли были присоединены къ Россіи много позднѣе, при императрицѣ Екатеринѣ II.

Происхожденіе раскола въ православной Церкви. Въ XVII вѣкѣ русскіе въ своемъ развитіи много отстали отъ другихъ болѣе образованныхъ народовъ. У западныхъ нашихъ сосѣдей въ это время были уже школы, сочинялись книги, много было образованныхъ и ученыхъ людей. А русскіе тогда были почти поголовно безграмотны. Даже многіе знатные бояре не умѣли подписать своей фамиліи, и многіе священники не знали простой грамоты. Они заучивали всю церковную службу наизусть со словъ другихъ.

Рис. 21. Школа въ Московской Руси.
(Уменьш. репрод. изъ колл. карт. по русск. ист. подъ ред. Князькова).

Больше грамотныхъ и книжныхъ людей все-таки было тогда среди духовенства и монаховъ. Они и обучали другихъ грамотѣ. Ученье состояло въ томъ, чтобы научить разбирать кое-какъ церковныя книги.

Русскіе считали себя самымъ благочестивымъ народомъ во вселенной и думали, что чистота вѣры сохранилась только въ одномъ Московскомъ государствѣ. При этомъ они мало понимали истинный смыслъ христіанскаго ученія: жить по примѣру Христа, любить ближнихъ и помогать имъ. Они думали, что болѣе благочестивый человѣкъ лишь тотъ, кто соблюдаетъ посты и усердно кладетъ земные поклоны. Но и въ церковныхъ дѣлахъ, которыя считались самыми важными, о которыхъ такъ много заботились, было много непорядковъ. Въ богослужебныхъ книгахъ было много ошибокъ. Эти ошибки произошли раньше, когда еще не умѣли печатать книги, а переписывали ихъ. Отъ малограмотности переписчиковъ въ книгахъ и произошли ошибки. Ошибки были не только въ словахъ, но даже по-разному указывалось, какъ совершать обряды, таинства и проч. Напримѣръ, въ книгахъ указывалось, что „Аллилуія“ надо пѣть два раза, а не три; креститься надо двумя перстами, а не тремя, и проч. Когда книги начали печатать, то ихъ такъ и печатали съ ошибками.

Давно уже такое положеніе дѣла волновало русскихъ. Нѣсколько разъ принимались исправлять богослужебныя книги, но это сдѣлать не удавалось. Къ самымъ ошибкамъ всѣ такъ привыкли, что ихъ считали за правильныя указанія. Только при царѣ Алексѣѣ Михайловичѣ удалось исполнить это трудное дѣло патріарху *Никону*. Замѣчательна судьба этого человѣка. Онъ былъ сынъ простого крестьянина изъ Нижегородской области. Ему какъ-то случайно удалось выучиться грамотѣ, и онъ былъ выбранъ священникомъ въ своемъ родномъ селѣ. Потомъ Никонъ постригся въ монахи и сталъ вести очень строгую подвижническую жизнь. Слава о его святой жизни дошла до царя Алексѣя Михайловича. Царь очень подружился съ нимъ, и Никонъ вскорѣ сдѣлался патріархомъ. Онъ былъ человѣкъ очень суровый, съ твердымъ и рѣшительнымъ характеромъ. Разъ онъ задумалъ что-либо сдѣлать, то умѣлъ добиться

и поставить на своемъ. Никонъ за исправленіе книгъ принялся очень рѣшительно. Онъ пригласилъ для этого дѣла образованныхъ монаховъ изъ Кіева, гдѣ въ это время было высшее училище; затѣмъ собраны были древнія книги изъ Іерусалима и греческихъ монастырей. По этимъ книгамъ провѣрили богослужебныя книги. Потомъ исправленныя книги заново отпечатали и разослали по церквамъ. Только по этимъ книгамъ приказалъ Никонъ служить въ церкви, а старыя велѣлъ собирать и жечь.

Сильно смутились многіе люди, такъ какъ по старымъ книгамъ спасались святые угодники: Сергій Радонежскій и митрополиты московскіе. Очень многіе духовные и міряне не соглашались съ этими исправленіями. Они считали, что Никонъ не исправляетъ, а портитъ вѣру. Они думали, что спастись можно только по старымъ книгамъ, по которымъ молились ихъ отцы и дѣды. Многіе совсѣмъ отказались отъ новыхъ книгъ. Среди православныхъ произошелъ такимъ образомъ расколъ: одни признали истинными исправленныя книги, а другіе — *раскольники*, или *старообрядцы*, какъ ихъ теперь называютъ, новыя книги отвергли, а стояли за старыя.

Патріархъ Никонъ поступалъ очень круто. Непослушныхъ священниковъ стали сажать въ тюрьмы, ссылать въ Сибирь, даже казнить. Волненіе изъ-за этого охватило всю Русь. Монахи Соловецкаго монастыря тоже отказались при-

Рис. 22. Ссылка боярыни Морозовой.

нять такія книги и служили по старымъ. Противъ нихъ послали отрядъ войска, но монахи встрѣтили его съ ружьями и пушками. Цѣлыхъ семь лѣтъ продолжалась эта борьба въ монастырѣ. Наконецъ войска взяли монастырь, и непокорные монахи были строго наказаны.

Вообще преслѣдованія не только не помогли, а наоборотъ еще болѣе укрѣпляли старообрядцевъ въ томъ, что ихъ преслѣдуютъ за правое дѣло, какъ древнихъ христіанскихъ мучениковъ. Явились среди нихъ и даровитые проповѣдники. Особенно славился у нихъ одинъ протопопъ, по имени *Аввакумъ*. Онъ все готовъ былъ перенести и даже жизни лишиться, по примѣру мучениковъ, за старые обряды. Дѣйствительно, его въ концѣ-концовъ сожгли на кострѣ. Старообрядцы старались скрываться отъ преслѣдованія въ глухихъ мѣстахъ, дремучихъ лѣсахъ и тамъ устраивали свои церкви и монастыри.

Состояніе Московской Руси. Въ XVII вѣкѣ Московское государство занимало обширныя земли съ громадными природными богатствами. Почва во многихъ мѣстахъ была очень плодородна, въ лѣсахъ водилось много звѣрей, а въ рѣкахъ—рыбы. Въ землѣ было много золота, серебра, желѣза и мѣди. Но народу въ такой обширной странѣ жило еще очень мало, да и тотъ бѣднѣлъ все болѣе и болѣе, такъ какъ мало умѣлъ пользоваться своими скрытыми богатствами. Землю свою русскіе обрабатывали такъ плохо, что почти каждый годъ бывали неурожаи и даже голодовки. Добывать изъ земли металлы совсѣмъ не умѣли. Торговали почти только однимъ сырьемъ: хлѣбомъ, шерстью, мѣхами. Обработать это сырье не умѣли. Только иностранцы, пріѣзжавшіе въ Россію, стали заводить фабрики и заводы для обработки дешеваго сырья, а также добывать изъ земли металлы. Иностранцы же вели и всю торговлю: они привозили заморскіе товары въ русскую землю, а оттуда въ обмѣнъ увозили сырье и получали отъ этого большую прибыль. Сами русскіе и кораблей своихъ совсѣмъ не имѣли, да и ѣздить въ чужія земли не рѣшались. По своему невѣжеству они это признавали большимъ грѣхомъ, такъ какъ всѣ иноземцы считались басурманами и погаными, какъ люди другой вѣры.

Народное богатство не увеличивалось, а народъ все бѣднѣлъ, такъ какъ приходилось платить все больше и больше податей казнѣ. Много нужно было денегъ на содержаніе войска. Послѣднія войны съ сосѣдями показали русскимъ, что ихъ необученая рать изъ помѣщиковъ и крестьянъ мало стала пригодна. Необходимо было заводить такое же постоянное войско, какъ и у другихъ народовъ. Правда, было уже у русскихъ стрѣлецкое войско, но его было очень мало. Поэтому сначала московское правительство начало нанимать на свою службу иноземныхъ солдатъ; но такое чужое войско было очень не надежно. Тогда стали набирать свое постоянное войско изъ вольныхъ людей, а чтобы обучать его, приглашали къ себѣ иностранцевъ-офицеровъ. Уже при сынѣ Алексѣя Михайловича было болѣе 60 постоянныхъ полковъ, обученныхъ иностранцами.

Всѣ иностранцы, которыхъ приглашали къ себѣ русскіе, жили около Москвы, въ особой Нѣмецкой слободѣ, совершенно отдѣльно отъ русскихъ. Тутъ были доктора, офицеры, музыканты, разные мастера и проч. Русскіе еще очень мало учились у нихъ, такъ какъ почти совсѣмъ не сообщались съ ними, ходить въ Нѣмецкую слободу считалось у нихъ грѣхомъ.

Обычаи и нравы. Повседневная домашняя жизнь русскихъ въ Московскомъ государствѣ была совсѣмъ не похожа на жизнь другихъ народовъ того же времени. Иностранцы, пріѣзжавшіе тогда въ Москву, удивлялись русскимъ обычаямъ и правамъ.

Вся домашняя обстановка, даже у знатныхъ людей, была очень простая. Дома были почти всѣ деревянные, напоминавшіе избы въ нашихъ деревняхъ теперь. Въ домѣ только и было двѣ комнаты: зимняя — теплая, съ большою печью, и лѣтняя—холодная. Богатые люди имѣли по нѣскольку такихъ избъ. Строить дома со многими комнатами, какъ теперь у насъ, тогда было не принято. Также проста была и вся домашняя обстановка. На стѣнахъ не было ни картинъ, ни зеркалъ, ни часовъ. Для сидѣнья служили лавки и скамейки. На нихъ же и спали вмѣсто кроватей, подстилая войлокъ или звѣриную шкуру.

За обѣдомъ рѣдко употреблялись тарелки, ножи и вилки: кушанья обыкновенно подавались въ одной мискѣ для всѣхъ: мясо рѣзали мелкими кусками, чтобы его можно было прямо брать руками. Часто русскіе любили устраивать пиры, на которыхъ старались хорошенько накормить и напоить гостей. Кушаньевъ подавалось очень много, иногда до 50 блюдъ, но все похожія одно на другое. Напоить гостей, мужчинъ и женщинъ, до безчувствія старался всякій хозяинъ. Пили пиво, медъ, а болѣе всего водку. Своимъ пьянствомъ русскіе удивляли иностранцевъ. Между тѣмъ куреніе табаку строго запрещалось: его курили лишь тайно.

Рис. 23. Старая Москва. Святочныя народныя забавы.

Уличеннаго же въ куреніи жестоко наказывали: у него отрѣзали носъ.

Одежда у русскихъ въ то время была почти у всѣхъ одного покроя. Длинная и широкая, она очень похожа на одежду нашихъ крестьянъ теперь и священниковъ. У богатыхъ людей одежды украшались золотомъ и серебромъ. Обыкновенно надѣвали по нѣскольку одеждъ за разъ. Даже въ комнатахъ сидѣли въ шубахъ и шапкахъ, чтобы показать гостямъ свое богатство.

Народныя развлеченія были очень грубы. Любимыми потѣхами считались кулачные бои, какъ въ деревняхъ, такъ

и въ городахъ, травля медвѣдей. Знатные люди держали у себя въ домахъ разныхъ уродовъ, которые забавляли ихъ своими шутками. Одной изъ любимыхъ потѣхъ также была у богатыхъ людей соколиная охота на дикихъ птицъ. Сами московскіе цари очень любили ее.

Въ обращеніи съ другими русскій человѣкъ любилъ поважничать. Къ низшимъ относился съ презрѣніемъ; зато передъ знатными и богатыми людьми всячески унижался Обманы и ложь замѣчались на каждомъ шагу. Всѣ другъ другу не довѣряли, часто даже доносили властямъ на другого напрасно, изъ одной только злобы, чтобы погубить человѣка. Въ ходу была грубая брань; драка, даже у знатныхъ людей, была дѣломъ обыкновеннымъ.

Такая же грубость замѣчалась и въ семейной жизни. Жена была въ полномъ подчиненіи у своего мужа; безъ его спроса она не могла и шагу сдѣлать изъ дому. За всякій пустякъ мужъ часто билъ, какъ жену, такъ и дѣтей плетью, палкой. У знатныхъ людей женщины жили, какъ затворницы, въ своихъ теремахъ, или свѣтелкахъ.

Рис. 24. Боярская свадьба. Молодыхъ осыпаютъ хмелемъ, съ пожеланіями веселой жизни и деньгами—въ знакъ богатства.

Рис. 25. Царскій выходъ.
(Уменьш. репрод. изъ колл. карт. по русск. ист. подъ ред. Князькова).

Никто изъ мужчинъ не могъ ихъ видѣть; даже въ церковь выходили онѣ съ закрытымъ лицомъ. Женихъ и невѣста до свадьбы также не могли видѣться. Ихъ бракъ устраивали родители по своему желанію, а согласія жениха и невѣсты не спрашивали.

Всѣ обычаи, весь установившійся распорядокъ жизни соблюдался очень строго. Нарушить что-нибудь изъ того, какъ дѣлали отцы и дѣти, считалось у многихъ русскихъ большимъ грѣхомъ.

Жизнь царя и бояръ. Жизнь боярина или другого знатнаго человѣка шла по строго заведенному порядку. Утромъ, очень рано, бояринъ обыкновенно ходилъ каждый день къ утренѣ и обѣднѣ. Затѣмъ, позавтракавъ дома, онъ отправлялся во дворецъ къ царю. Здѣсь младшіе стояли у крыльца, а болѣе знатные бояре входили въ переднюю, гдѣ подолгу и дожидались царскаго выхода. При выходѣ царя всѣ кланялись въ землю. Многіе подходили къ нему въ это время съ разными просьбами. Потомъ всѣ вмѣстѣ съ царемъ шли къ обѣднѣ. Послѣ обѣдни царь обыкновенно занимался дѣлами, слушалъ доклады бояръ, иногда вмѣстѣ

съ боярами засѣдалъ въ Боярской Думѣ. Послѣ этого, часовъ въ 12, всѣ бояре разъѣзжались по домамъ. Дома, плотно пообѣдавъ, каждый боринъ ложился спать. Не спавшій послѣ обѣда считался басурманомъ. Вечеромъ часто бояре опять ѣздили во дворецъ къ вечернѣ. Затѣмъ остальное время проводили или въ пирахъ у пріятелей или въ разныхъ забавахъ дома: слушали сказочниковъ, пѣсни гусляровъ, потѣшались надъ шутами.

Измѣненія въ русской жизни. Понемногу все-таки русская жизнь стала уже измѣняться. Русскіе знакомились съ иностранцами и мало-по-малу начинаютъ кое-что перенимать у нихъ.

Въ Москвѣ появились щеголи, которые надѣвали короткое нѣмецкое платье и брили бороду. А это считалось большимъ грѣхомъ у русскихъ. Многіе богатые люди стали стѣны въ своихъ домахъ украшать зеркалами, картинами. Они заводили у себя стулья, кровати, часы, музыку. Затѣмъ многіе стали читать иностранныя книги: повѣсти и разсказы. Начали появляться и русскіе сочинители свѣтскихъ книгъ.

Такими сторонниками перемѣнъ были и близкіе къ царю люди: боринъ Ордынъ-Нащекинъ, знавшій нѣсколько иностранныхъ языковъ, и Артамонъ Сергѣевичъ *Матвѣевъ*, другъ царя. Матвѣевъ былъ даже женатъ на англичанкѣ. Своихъ домашнихъ, жену и дѣтей, онъ не стѣснялъ. Часто у себя принималъ онъ гостей-иностранцевъ и бесѣдовалъ съ ними о жизни другихъ народовъ. Дѣтямъ онъ старался дать хорошее образованіе: училъ ихъ иностраннымъ языкамъ, выписывалъ для нихъ книги изъ-за границы. Самъ царь Алексѣй Михайловичъ любилъ посѣщать Матвѣева запросто, для умной бесѣды. Однажды царь остался у него обѣдать и увидалъ его родственницу, дѣвицу Наталью Кирилловну Нарышкину. Алексѣй Михайловичъ въ это время былъ вдовъ. Онъ и задумалъ жениться на Натальѣ Кирилловнѣ. Чтобы соблюсти старый обычай, было собрано множество боярскихъ дѣвицъ, и изъ нихъ царь выбралъ въ жены *Наталью Кирилловну*. Отъ этого брака родился будущій преобразователь Россіи—Петръ Великій.

Мало-по-малу среди русскихъ становилось все больше людей новаго склада. Они сознавали всѣ недостатки въ жизни русскихъ; сами стремились къ образованію и помогали всѣмъ устраивать жизнь такъ, какъ живутъ образованные люди за границей. Такія перемѣны понемногу происходили у всѣхъ на глазахъ. Самъ царь Алексѣй Михайловичъ, хотя и очень любилъ старый порядокъ жизни, но не мѣшалъ происходившимъ перемѣнамъ. Иногда онъ и самъ подчинялся имъ. По примѣру иностранцевъ, онъ завелъ у себя во дворцѣ театральныя представленія. Тамъ изображались разныя событія изъ священной исторіи: про трехъ отроковъ, брошенныхъ въ огненную печь, про Іосифа, проданнаго братьями, и др. На эти представленія царь смотрѣлъ со всѣмъ своимъ семействомъ. Но Алексѣй Михайловичъ еще боялся окончательно порвать со стариной и приняться за быстрое преобразованіе всей русской жизни. Очень быстро начала измѣняться жизнь при его сынѣ *Петрѣ Великомъ*.

Петръ Великій.

Дѣтство Петра I. Царевна Софья. Петръ Алексѣевичъ родился въ **1672**-мъ году. Ему было только три года, какъ умеръ его отецъ Алексѣй Михайловичъ. Царемъ сдѣлался старшій братъ Петра, *Ѳедоръ Алексѣевичъ*. Молодой же царевичъ Петръ вмѣстѣ со своею матерью вскорѣ переѣхалъ въ село Преображенское, въ 3-хъ верстахъ отъ Москвы. Здѣсь и прошло все его дѣтство. Здѣсь онъ росъ на полной свободѣ, безъ всякаго стѣсненія. Его воспитывали совсѣмъ не такъ, какъ прежнихъ царевичей, которыхъ нѣжили мамки и няньки и до 15 лѣтъ никуда не показывали изъ дворца.

Ученье его сначала шло по-старому. Къ нему приставили учителемъ одного дьяка Зотова, который и началъ его обучать грамотѣ и божественному писанію. Все давалось ему легко. Но для любознательнаго мальчика этого было мало. Онъ всѣмъ интересовался и часто задавалъ своему учителю такіе вопросы, на которые тотъ не могъ и отвѣтить. Тогда

Царевичъ Петръ нашелъ себѣ другихъ учителей. Недалеко отъ Преображенскаго находилась Нѣмецкая слобода, гдѣ жили одни иностранцы. Среди нихъ были военные, инженеры, простые мастера и проч. Петръ часто заходилъ сюда, познакомился со многими изъ нихъ, обо всемъ разспрашивалъ ихъ. Особенно его интересовали разсказы о томъ, какъ живутъ въ чужихъ странахъ.

Вмѣстѣ съ этимъ мальчикъ также любилъ дѣтскія игры со своими сверстниками. Особенно онъ полюбилъ игру въ солдаты. Иностранцы много помогали царевичу въ этихъ забавахъ. Они помогли обучить маленькихъ солдатъ военному дѣлу, устроить изъ дѣтей правильные полки, возводить маленькія крѣпости. Эти полки царевича назывались *потѣшными*. Когда Петръ и его товарищи подросли, то изъ потѣшныхъ тогда получились уже настоящіе солдаты, обученные съ дѣтства военному дѣлу. Кромѣ военныхъ игръ и другое занятіе еще привлекло къ себѣ царевича. Случайно онъ увидалъ среди разнаго хлама въ сараѣ одну англійскую лодку. Она была совсѣмъ не похожа на тѣ, какія умѣли строить русскіе. Въ Нѣмецкой слободѣ отъ иностранцевъ онъ узналъ, что такая лодка на парусахъ можетъ двигаться и противъ вѣтра. Сильно это заинтересовало царевича. Онъ нашелъ въ слободкѣ плотника, который починилъ и снарядилъ эту лодку. Съ большой радостью Петръ поѣхалъ на своемъ корабликѣ съ парусами. Его это такъ увлекло, что онъ сталъ учиться и морскому дѣлу; а потомъ, опять съ помощью иностранцевъ, онъ устроилъ еще нѣсколько такихъ лодокъ. Такъ на одномъ озерѣ у него составился *потѣшный флотъ*.

Когда Петру было 10 лѣтъ, братъ его, царь Ѳедоръ Алексѣевичъ, умеръ. Царемъ объявили малолѣтняго Петра, хотя у него и былъ старшій братъ Иванъ, но онъ былъ человѣкъ больной и малоспособный. Государствомъ же вскорѣ стала управлять умная сестра Петра, царевна Софья. Она добилась этого при помощи стрѣлецкаго войска. Подговоренные Софьей и ея родственниками стрѣльцы подняли въ Москвѣ бунтъ. Они перебили нѣкоторыхъ родственниковъ и приближенныхъ Петра и нагнали ужасъ на всю Москву. Тогда по ихъ настоянію объявили царями обоихъ

братьевъ—Петра и Ивана, но управленіе государствомъ было поручено царевнѣ Софьѣ до совершеннолѣтія Петра. Такъ Софья добилась своего, получила всю власть. Она правила государствомъ нѣсколько лѣтъ и вела дѣло очень умѣло. Когда Петръ подросъ, она опять пыталась поднять стрѣльцовъ, чтобы сдѣлаться уже настоящей царицей, но неудачно. Петръ казнилъ многихъ бунтовщиковъ-стрѣльцовъ, сторонниковъ Софьи. Софью же онъ насильно велѣлъ постричь въ монастырѣ, а самъ сдѣлался самостоятельнымъ царемъ. Его братъ Иванъ до самой своей смерти ни во что не вмѣшивался.

Управленіе государствомъ Петръ все еще поручалъ своимъ родственникамъ. Самъ же онъ все продолжалъ заниматься со своими потѣшными солдатами, которые уже сдѣлались настоящимъ войскомъ, а также флотомъ. Очень ему хотѣлось увидать настоящіе морскіе корабли. Для этого онъ поѣхалъ на Бѣлое море, въ Архангельскъ, куда приходили тогда иностранные корабли съ товарами. Съ большимъ удовольствіемъ онъ осматривалъ корабли, изучалъ ихъ устройство, бесѣдовалъ съ моряками. Потомъ Петръ и самъ принялся за постройку кораблей, устроивъ для этого здѣсь верфь.

Путешествіе за границу. Давно уже молодой царь Петръ интересовался жизнью образованныхъ народовъ, жившихъ на западѣ отъ Россіи. Съ жадностью слушалъ онъ разсказы объ ихъ жизни въ Нѣмецкой слободѣ, разспрашивалъ объ этомъ всегда иностранныхъ моряковъ. Да и во всякомъ новомъ дѣлѣ, устроить ли флотъ, войско или другое что, все тогда приходилось обращаться къ образованнымъ западнымъ сосѣдямъ. Царю давно хотѣлось самому посмотрѣть жизнь своихъ учителей, поучиться у нихъ разнымъ предметамъ, въ особенности строить корабли.

Вотъ Петръ быстро рѣшилъ неслыханное тогда дѣло—самому царю уѣхать въ чужія страны. Онъ назначилъ трехъ бояръ управлять государствомъ, а самъ вмѣстѣ съ русскими послами отправился за границу. Всѣмъ посламъ было запрещено говорить, что среди нихъ находится царь, а приказано называть его просто Петромъ Михайловымъ. За границей тогда славилась своимъ кораблестроеніемъ

страна *Голландія*. Туда-то прежде всего и отправился Петръ учиться своему любимому дѣлу—строить корабли. Онъ поселился въ маленькомъ городкѣ *Саардамъ*. Весь день съ утра до вечера проводилъ онъ на корабельной верфи, работая топоромъ, какъ простой плотникъ. Жители этого городка вскорѣ узнали, что высокій иностранецъ не простой плотникъ, а русскій царь. Они стали толпами собираться смотрѣть на него. Такое любопытство мѣшало работѣ, и Петръ переѣхалъ въ другой голландскій городъ *Амстердамъ*, гдѣ тоже продолжалъ свою работу на верфи. Изъ Голландіи онъ проѣхалъ въ Англію, а потомъ побывалъ и въ другихъ государствахъ Европы. Вездѣ по пути Петръ останавливался въ городахъ, осматривалъ училища, фабрики, заводы, монетные дворы, а въ особенности корабли и верфи. Онъ всѣмъ интересовался, старался вникнуть и понять всякое дѣло.

За границей Петръ получилъ извѣстіе изъ Россіи о новомъ бунтѣ стрѣльцовъ, который вскорѣ былъ усмиренъ. Тогда онъ поспѣшилъ воротиться на родину. Съ пріѣздомъ царя началась жестокая расправа его съ бунтовавшими стрѣльцами. Начались строгіе розыски: подозрѣваемыхъ стрѣльцовъ пытали самымъ безчеловѣчнымъ образомъ, а затѣмъ цѣлыми сотнями отправляли на висѣлицу. Петръ вообще отличался жестокостью. Это объясняется плохимъ его воспитаніемъ.

Путешествіе за границу много дало царю, заставило его крѣпко задуматься надъ судьбой Россіи. Царь понялъ, что необходимо устраивать русскую жизнь такъ же, какъ живутъ иностранцы. Тогда только Русь будетъ богата и сильна. Необходимо всѣ начатыя преобразованія скорѣе продолжать, а также много вводить и новаго. Но при такомъ поспѣшномъ знакомствѣ съ иностранною жизнью Петръ, какъ и всякій другой человѣкъ, больше всего вниманія обратилъ на внѣшнюю жизнь: одежду, обычаи и проч. Затѣмъ болѣе всего онъ интересовался лишь тѣми занятіями и науками, отъ которыхъ можно сейчасъ же получать пользу: какъ построить корабль, добыть руду, сработать матерію и проч. Надъ общимъ развитіемъ людей онъ мало задумывался.

Война со шведами и основаніе Петербурга. Большую часть своего царствованія, около 20 лѣтъ, Петръ провелъ въ войнѣ со шведами. Эта война называется *Великою Сѣверною войной*. Петръ началъ эту войну потому, что хотѣлъ завладѣть берегами Балтійскаго моря, которое такъ необходимо было русскимъ для торговли и другихъ сношеній съ западными народами. Русскіе тогда владѣли только берегами Бѣлаго моря. Но оно было далеко на сѣверѣ и замерзало на долгое время. Часть береговъ Балтійскаго моря въ старину принадлежала Россіи, здѣсь было даже нѣсколько русскихъ городовъ. Но потомъ они были отняты шведами.

Швеція во времена Петра I считалась очень сильнымъ государствомъ. Поэтому, готовясь къ борьбѣ съ такимъ сильнымъ врагомъ, Петръ заключилъ союзъ съ двумя королями — польскимъ и датскимъ, чтобы вмѣстѣ воевать противъ шведовъ. Затѣмъ онъ собралъ большое войско и двинулся къ берегамъ Балтійскаго моря. Здѣсь русскіе осадили шведскую крѣпость Нарву. Но неудачна была для русскихъ первая борьба со шведами. Русское войско было еще очень не устроено: новобранцы плохо обучены и мало понимали своихъ начальниковъ, по большей части иностранцевъ; пушки были такъ плохи, что часто разрывались отъ выстрѣловъ. Шведскій король *Карлъ XII* скоро

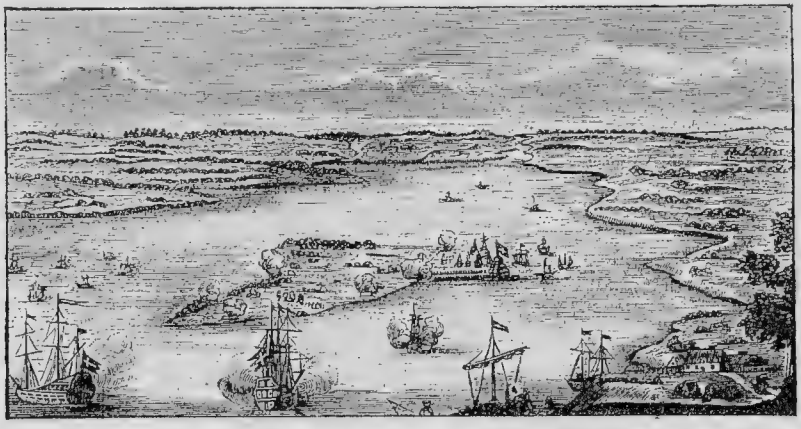

Рис. 26. Первоначальный Петербургъ. Видны землянки и маленькіе домики.

Рис. 27. Современный Петербургъ.

явился на помощь осажденной крѣпости со своимъ хорошо обученнымъ войскомъ и разбилъ русскихъ. Но послѣ такой неудачи Петръ не упалъ духомъ, а опять началъ готовиться къ новой борьбѣ со шведами. Онъ установилъ рекрутскіе наборы солдатъ, неутомимо обучалъ войско, изъ церковныхъ колоколовъ лилъ пушки, укрѣплялъ пограничные города. А затѣмъ, собравши и обучивъ новое войско, онъ опять двинулся къ берегамъ Финскаго залива. Понемногу русскіе начали разбивать оставшіеся здѣсь шведскіе отряды и брали одинъ городъ за другимъ. А Карлъ XII воевалъ въ это время съ Польшей.

На отнятой у шведовъ землѣ, при устьѣ рѣки Невы, Петръ заложилъ новый городъ и назвалъ его *С.-Петербургомъ* (въ **1703 г.**). Для построекъ сюда было вызвано нѣсколько тысячъ рабочихъ. По приказанію царя здѣсь селились ремесленники, купцы и вельможи; а потомъ новый городъ С.-Петербургъ царь Петръ сдѣлалъ столицей всего государства.

Война со шведами продолжалась. Карлъ XII, разгромивъ Польшу, двинулся въ Россію и направился на югъ, въ Малороссію. Здѣсь малороссійскій гетманъ Мазепа измѣнилъ Россіи. Онъ обѣщалъ Карлу возмутить казаковъ и оказать шведамъ помощь противъ русскихъ. Но это ему

не удалось: казаки по большей части остались вѣрны Петру. Русское войско долго не рѣшалось сразиться со шведами. Петръ съ войскомъ все отступалъ внутрь страны впереди шведовъ. Но онъ при этомъ разорялъ дорогу, по которой долженъ былъ итти непріятель. Русскіе также уничтожали запасы, разбивали небольшіе шведскіе отряды, которые уклонялись въ сторону. Такими дѣйствіями Петръ сильно истощалъ шведское войско. Наконецъ Петръ увидѣлъ, что непріятельское войско уже много ослабѣло, и онъ далъ шведамъ рѣшительную битву подъ городомъ Полтавой. Эта знаменитая битва произошла 27 іюня **1709**-го г. Царь своимъ примѣромъ ободрялъ войско. Онъ не щадилъ своей жизни и появлялся всюду въ самыхъ опасныхъ мѣстахъ. Послѣ продолжительнаго боя шведы не выдержали напора русскихъ и обратились въ бѣгство. Петръ торжественно праздновалъ побѣду надъ своими учителями въ военномъ дѣлѣ — шведами: служили молебны, палили изъ пушекъ, звонили въ колокола.

Полтавская битва уничтожила могущество шведовъ. Ихъ мѣсто заняла Россія. Всѣ другія европейскія государства съ этого времени къ Россіи стали уже относиться съ уваженіемъ. Война со шведами, однако, продолжалась еще нѣсколько лѣтъ. Наконецъ шведы были совершенно истощены и заключили миръ въ **1721**-мъ году въ городѣ *Ништадтѣ*. По этому миру берега Балтійскаго моря окончательно остались за Россіей. Всѣ русскіе были очень обрадованы концу такой тяжелой и разорительной войны, и повсюду устраивались празднества. Послѣ этой войны Петръ I принялъ, вмѣсто царскаго, новый титулъ — *Императора*.

Войско и флотъ при Петрѣ I. Петръ I смѣло и рѣшительно продолжалъ преобразованія, еще начатыя при его отцѣ Алексѣѣ Михайловичѣ. Ведя продолжительныя и трудныя войны, онъ главное вниманіе обратилъ на военныя силы государства. Все войско сдѣлалось уже постояннымъ. Всѣ дворяне были обязаны служить всю жизнь въ военной или гражданской службѣ. Среди же крестьянъ и горожанъ производились рекрутскіе наборы солдатъ (брали по 1 человѣку съ 20—30 дворовъ). Солдаты всю жизнь стали про-

водить на военной службѣ и обучались военному строю. Кромѣ этого, они ничѣмъ не были заняты. Они стали содержаться на казенныя деньги. До Петра у русскихъ совсѣмъ не было флота. Онъ былъ его основателемъ и сдѣлалъ его настолько сильнымъ, что русскіе могли побѣждать шведовъ и на морѣ.

На содержаніе постояннаго войска и флота требовались громадныя деньги. Поэтому при Петрѣ I налоги съ народа страшно возросли. Прежде брали подати съ каждаго двора, а при Петрѣ I, чтобы получить побольше денегъ, ввели *подушную* подать, т.-е. налогъ стали брать съ каждаго человѣка, кромѣ женщинъ. Чтобы знать число населенія, число душъ, стали производить черезъ нѣсколько лѣтъ переписи народа. Кромѣ подушной подати, было множество и другихъ налоговъ: обложены были налогами соль, вино, табакъ, даже брали деньги за позволеніе хоронить умершихъ въ дубовыхъ гробахъ и за ношеніе бороды.

Чтобы увеличить доходы казны, Петръ очень заботился о развитіи торговли, помогалъ устраивать фабрики и заводы. Промышленникамъ выдавались даже пособія изъ казны. Чтобы еще болѣе привлечь русскихъ къ разнымъ промысламъ, фабрики и заводы устраивали на казенныя деньги, а затѣмъ передавали ихъ въ аренду купцамъ. Для работъ на заводахъ давали изъ казны крѣпостныхъ крестьянъ. Добывать руду было позволено каждому, даже на чужой землѣ. Для удобства перевозки товаровъ стали устраивать дороги, рѣки соединяли каналами, чтобы можно было воднымъ путемъ перевозить товары изъ одной рѣки въ другую. Чтобы улучшить сельское хозяйство, Петръ выписывалъ изъ-за границы хорошія породы скота: коровъ, овецъ.

Управленіе. Большія перемѣны Петръ произвелъ и въ управленіи государствомъ. Онъ часто отлучался изъ столицы по разнымъ дѣламъ. На время такихъ отлучекъ онъ поручалъ управленіе государствомъ нѣсколькимъ приближеннымъ вельможамъ. Они составляли собраніе — *Сенатъ*. На этомъ собраніи обсуждались всѣ законы и указы. Сенату же подчинялись всѣ власти въ государствѣ. Вельможи назначались въ Сенатъ не по знатности своего рода,

какъ было прежде въ Боярской Думѣ, а только по своимъ способностямъ и усердію [1]).

Затѣмъ прежніе приказы Петръ замѣнилъ *коллегіями* [2]). Каждая коллегія управляла однимъ какимъ-нибудь дѣломъ военнымъ, морскимъ, судомъ, торговлей и проч. Въ каждой коллегіи чиновники рѣшали дѣла съ общаго совѣта

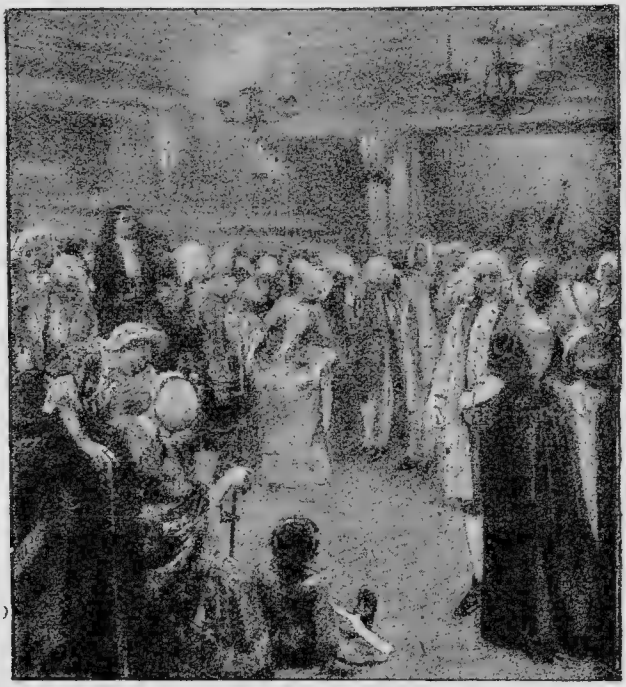

Рис. 28. Ассамблея.

и по большинству голосовъ, а не по приказу главнаго начальника.

Всю Россію Петръ раздѣлилъ для удобства управленія на 12 губерній. Въ каждой губерніи начальникомъ былъ губернаторъ. Но и онъ рѣшалъ дѣла не одинъ, а по совѣту съ выборными людьми изъ дворянъ.

---

[1]) Сенатъ существуетъ и въ настоящее время, но теперь онъ только наблюдаетъ, чтобы законы вездѣ исполнялись.

[2]) Слово *коллегія* означаетъ собраніе.

Перемѣны въ обычаяхъ. Петръ хотѣлъ, чтобы русскіе и по своему внѣшнему виду были похожи на иностранцевъ. Для этого онъ запретилъ носить старыя длинныя и широкія одежды. Вмѣсто нихъ приказано носить нѣмецкое платье: сюртуки, пиджаки и проч. Затѣмъ всѣмъ дворянамъ Петръ велѣлъ брить бороду, что раньше считалось большимъ грѣхомъ. Кто же хотѣлъ по старинному носить ее, тотъ долженъ былъ платить за это особый налогъ. Далѣе царь очень хотѣлъ, чтобы русскіе жили веселѣе, старался сблизить ихъ другъ съ другомъ. Для этого онъ приказалъ устраивать разнымъ вельможамъ вечеринки — *ассамблеи*. На нихъ могъ приходить для бесѣды и веселья всякій желающій, знатный и незнатный. Сюда же было приказано всѣмъ привозить своихъ женъ и дочерей. Держать женщинъ взаперти Петръ запретилъ. Онѣ всюду стали появляться съ открытымъ лицомъ. На ассамблеяхъ молодежь веселилась и танцовала, а пожилые люди бесѣдовали, играли въ шашки, шахматы, курили табакъ, что также теперь всѣмъ разрѣшалось.

Раньше браки дѣтей устраивались родителями. Жениха и невѣсту объ ихъ желаніи и не спрашивали. Теперь Петръ приказалъ священникамъ вѣнчать только при согласіи жениха и невѣсты.

Сторонники и противники преобразованій. Вводя разныя преобразованія, Петръ умѣлъ находить такихъ умныхъ и толковыхъ людей, которые вполнѣ понимали всю пользу его дѣла. Такими людьми были и его ближайшіе помощники: Меньшиковъ, Шафировъ, монахъ Ѳеофанъ Прокоповичъ и др. Они были по большей части люди совсѣмъ не знатные. Но гораздо больше было противниковъ всѣхъ новыхъ перемѣнъ.

Петръ понималъ, что многіе были его противниками по невѣжеству. Поэтому онъ заботился объ образованіи народа. Повсюду въ городахъ онъ приказывалъ устраивать школы. Дворянамъ, не научившимся грамотѣ, онъ даже запретилъ жениться. Но школъ все-таки открылось мало, такъ какъ не было ни учителей ни книгъ. Да и русскіе еще не понимали пользы ученія. Чтобы облегчить ученье, Петръ измѣнилъ и самую азбуку. Онъ замѣнилъ церковно-

славянскія буквы другими, болѣе простыми, нѣкоторыя лишнія буквы выкинулъ. Такъ и получилась та азбука которая теперь принята у насъ. Далѣе онъ приказывалъ переводить съ другихъ языковъ на русскій учебники, а также составлять новые. Многихъ молодыхъ людей Петръ посылалъ за границу учиться военному и морскому дѣлу и разнымъ мастерствамъ. По возвращеніи онъ самъ спрашивалъ ихъ, чему они научились.

Петру постоянно приходилось бороться съ противниками его преобразованій. При немъ народъ сильно страдалъ отъ тяжести налоговъ и рекрутскихъ наборовъ. Особенно еще тяжелы были обязательныя работы при постройкахъ, когда цѣлыми тысячами сгонялись люди со всѣхъ концовъ страны строить новые города. Свое тяжелое положеніе многіе объясняли новыми порядками. Отъ этого во многихъ мѣстахъ происходили народныя волненія. Царь расправлялся съ ними очень жестоко.

Особенно много противниковъ Петръ встрѣчалъ среди духовенства и старообрядцевъ. Многія духовныя лица всѣ происходившія перемѣны считали поруганіемъ православной вѣры. Старообрядцы даже считали его антихристомъ, а многіе среди народа говорили, что это не настоящій Петръ, а подмѣненный за границей. Самъ патріархъ, человѣкъ неученый, былъ противъ новыхъ порядковъ. Многіе ждали отъ него, что онъ заступится за старину, но онъ вмѣшаться не осмѣлился. Когда патріархъ умеръ, Петръ не назначилъ новаго. Управленіе церковными дѣлами онъ поручилъ *Святѣйшему Синоду*—собранію архіереевъ и священниковъ, которые назначались царемъ. Святѣйшій Синодъ существуетъ и теперь.

Нашлись противники преобразованій и въ самомъ царскомъ семействѣ. Его наслѣдникъ, царевичъ Алексѣй, воспитывался подъ вліяніемъ старыхъ бояръ, любилъ читать духовныя книги и бесѣдовать съ монахами. Военной же службы онъ терпѣть не могъ и постоянно осуждалъ новые порядки, которые заводилъ царь. Отецъ строго внушалъ ему исправиться, даже грозилъ постричь въ монахи. Вскорѣ царевичъ отъ жестокаго обращенія отца бѣжалъ за границу. По возвращеніи оттуда его судили и пригово-

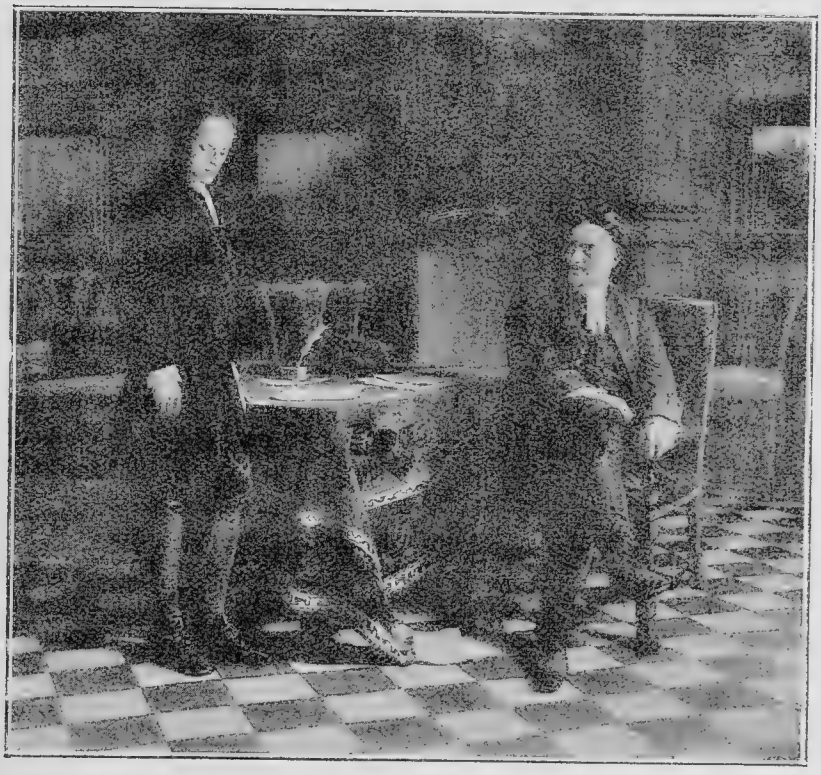

Рис. 29. Петръ Великій и царевичъ Алексѣй.

рили къ смертной казни, но онъ вскорѣ умеръ въ тюрьмѣ, говорятъ, отъ страшныхъ пытокъ. Незадолго до своей смерти Петръ издалъ законъ, по которому царь можетъ назначить своимъ наслѣдникомъ, кого желаетъ, даже постороннаго человѣка.

Личность Петра Великаго. Петръ I былъ человѣкъ очень высокаго роста, крѣпкій и очень сильный. Смѣлость и рѣшительность его характера видна изъ всѣхъ дѣлъ его. При неудачахъ онъ никогда не унывалъ, а съ новой силой принимался за работу, чтобы достигнуть успѣха. Петръ былъ человѣкъ правдивый, не могъ выносить лжи и лицемѣрія, но очень жестокій. Своею жестокостью онъ даже нѣсколько напоминаетъ царя Ивана Грознаго.

Въ своей домашней жизни Петръ любилъ простоту: носилъ простое платье, ходилъ въ старыхъ сапогахъ, со всѣми обращался запросто. Себя самого онъ считалъ первымъ работникомъ и слугою государства. Весь день онъ былъ занятъ: вставалъ очень рано, часа въ 3 утра, и тотчасъ же принимался за дѣла. Часто Петръ запросто разъѣзжалъ по государству, посѣщалъ фабрики, заводы, мастерскія; вездѣ давалъ толковые совѣты и указанія. Такой же неустанной работы требовалъ онъ и отъ другихъ.

Петръ Великій однажды сильно простудился, спасая тонувшихъ солдатъ, и опасно заболѣлъ. Эта болѣзнь свела его въ могилу. Онъ умеръ въ **1725**-мъ году.

Петру I не удалось вполнѣ передѣлать Россію, какъ онъ хотѣлъ; не удалось сразу сдѣлать ее такою же образованною страною, какъ европейскія государства. Такія перемѣны не происходятъ сразу. Только съ годами и десятками лѣтъ медленно совершаются такія перемѣны, какъ постепенно происходили эти преобразованія до Петра и послѣ него. Но все-таки Петръ сдѣлалъ большое дѣло: онъ окончательно порвалъ съ отжившимъ старымъ порядкомъ, расшевелилъ русскій народъ и быстро двинулъ его впередъ къ лучшей жизни. Петру Великому поставлено много памятниковъ.

Преемники Петра Великаго. Петръ Великій не успѣлъ назначить себѣ наслѣдника, а сыновей у него въ живыхъ не осталось. Кому быть царемъ, стали рѣшать знатные вельможи. Большое вліяніе на это стали оказывать столичные полки, которые назывались *гвардіею*. Эти полки состояли изъ дворянъ, которые служили въ нихъ даже простыми солдатами. Послѣ Петра Великаго они возвели на престолъ его жену, а потомъ внука, но они царствовали очень недолго. Послѣ смерти внука Петра знатные вельможи и гвардія возвели на престолъ племянницу его Анну Ивановну, хотя была жива дочь Петра Елизавета. Анна Ивановна облегчила службу дворянъ и сдѣлала для нихъ еще нѣкоторыя льготы. Но при ея дворѣ главными лицами были нѣмцы. Самымъ же близкимъ лицомъ былъ иностранецъ Бирон, который и сдѣлался главнымъ правителемъ въ государствѣ. Это былъ человѣкъ совсѣмъ необразованный, грубый и очень жестокій. За одни слова

противъ Бирона многіе знатные люди подвергались жестокой пыткѣ и казни. Биронъ былъ еще очень корыстолюбивъ, любилъ наживу. Онъ съ большою жестокостью взыскивалъ съ народа подати, которыя присваивалъ потомъ себѣ. При этомъ у крестьянъ забирали скотъ, хлѣбъ, жестоко ихъ били, ставили раздѣтыми на морозъ. Доставалось сильно и помѣщикамъ. Многихъ изъ нихъ увозили въ тюрьму и тамъ морили голодомъ. Начался сильный ропотъ. Правительство всюду стало посылать шпіоновъ; на кого доносили они, тѣхъ брали въ тюрьму, жестоко пытали и казнили или же ссылали въ Сибирь. Сама же Анна Ивановна въ управленіе не вмѣшивалась, а все время проводила въ весельи и забавахъ.

Послѣ смерти Анны Ивановны гвардія подняла возстаніе: Бирона арестовали и сослали въ Сибирь. Вскорѣ послѣ этого на престолъ возвели дочь Петра Великаго Елизавету. Она окружила себя вельможами изъ русскихъ дворянъ. При ней было открыто въ Москвѣ высшее учебное заведеніе—*университетъ*, первый въ Россіи. Въ это же время жилъ нашъ первый ученый Михаилъ Васильевичъ *Ломоносовъ*. Онъ былъ сынъ крестьянина-рыбака. Родился Ломоносовъ на далекомъ сѣверѣ, въ нынѣшней Архангельской губерніи. Онъ научился грамотѣ у сельскаго дьячка, но ему очень хотѣлось учиться дальше. И вотъ, когда ему было 19 лѣтъ, онъ тайно ушелъ въ Москву съ обозомъ рыбы. Такъ какъ въ то время было мало охотниковъ учиться, то Ломоносовъ легко попалъ въ духовное училище. Послѣ духовнаго училища его, какъ хорошаго ученика, отправили учиться въ Петербургъ, а потомъ и за границу. Тамъ онъ терпѣлъ большую нужду, но усердно занимался науками. Уже за границей Ломоносовъ сталъ писать стихи, какихъ никто въ то время у насъ не могъ писать. Наконецъ онъ вернулся въ Россію. Здѣсь онъ продолжалъ заниматься науками: изучалъ, отчего бываетъ молнія и громъ, дождь, вѣтеръ и др. явленія въ природѣ. Затѣмъ Ломоносовъ много работалъ вмѣстѣ съ другими надъ устройствомъ Московскаго университета. Онъ горячо желалъ, чтобы у насъ появились свои ученые люди. Умеръ Ломоносовъ при императрицѣ Екатеринѣ II.

Екатерина II.

Екатерина II была дочерью одного небогатаго нѣмецкаго князя. 14 лѣтъ отроду ее привезли въ Россію, здѣсь она приняла православіе и сдѣлалась женою наслѣдника русскаго престола. Мужъ ея, будущій царь Петръ III, былъ человѣкъ неспособный къ управленію государствомъ; поэтому Екатерина надѣялась, что ей придется править государствомъ, и очень старательно къ этому готовилась. Она хорошо научилась русскому языку, прочитала много хорошихъ книгъ объ управленіи государствомъ, много объ этомъ бесѣдовала съ умными людьми. Въ то же время Екатерина обходилась со всѣми ласково и старалась всѣхъ расположить на свою сторону. Дѣйствительно, мужъ ея Петръ III царствовалъ недолго и долженъ былъ уступить престолъ ей.

Комиссія для составленія законовъ. Екатерина правила государствомъ очень искусно и умѣла выбирать себѣ способныхъ помощниковъ. Она сама хотѣла узнать, какъ живетъ народъ, и поэтому совершила по Россіи нѣсколько поѣздокъ. Екатерина усердно принялась за управленіе государствомъ и прежде всего задумала издать новые законы. Она собрала для этого въ Москву выборныхъ отъ дворянъ, горожанъ и крестьянъ (наподобіе старинныхъ Земскихъ Соборовъ). Отъ крѣпостныхъ крестьянъ выборныхъ не было. Это собраніе выборныхъ стало называться *Комиссіей для составленія новыхъ законовъ.* Выборные въ комиссіи назывались *депутатами.* При открытіи ея Екатерина прочла депутатамъ свой *Наказъ*, въ которомъ говорила, какіе должны быть законы. Въ немъ она говорила, что всѣ люди должны быть равны, что нехорошо дѣлать крестьянъ рабами; судить нужно справедливо и лучше оправдать десять виновныхъ, чѣмъ осудить одного невиннаго. Она еще говорила въ своемъ Наказѣ, что не нужно преслѣдовать людей за ихъ вѣру, что нужно заботиться объ образованіи и просвѣщеніи народа. Депутаты привезли наказы отъ своихъ избирателей, и въ этихъ наказахъ было написано, какія нужно сдѣлать перемѣны. Всѣ жаловались

на тягость налоговъ, на дурное управленіе. Комиссія трудилась года два, но не успѣла составить новыхъ законовъ. Стали готовиться къ войнѣ съ турками и ее распустили, а послѣ уже не собрали. Отъ выборныхъ людей узнали только, чего хотятъ въ Россіи люди разныхъ сословій, а новые законы составили безъ нихъ. Законы Екатерины улучшили, главнымъ образомъ, жизнь дворянъ и горожанъ; положеніе же крестьянъ сдѣлалось при ней еще тяжелѣе.

Сословія. Въ это время самымъ сильнымъ сословіемъ въ государствѣ были помѣщики—дворяне. Они были образованнѣе другихъ сословій; изъ нихъ же выходили всѣ офицера и генералы въ войскѣ, всѣ правители и приближенные при дворѣ; затѣмъ имъ принадлежало и главное богатство страны—земля. Дворяне уже при Петрѣ Великомъ получили навсегда земли, которыя имъ были даны въ старину на время за ихъ службу. Вскорѣ послѣ Петра Великаго имъ позволили служить только 25 лѣтъ, а потомъ они могли выходить въ отставку. Мужъ Екатерины II, императоръ Петръ III, совсѣмъ освободилъ ихъ отъ службы; Екатерина II подтвердила это. Теперь дворяне могли по своему желанію служить въ военной или гражданской службѣ и не служить. Кромѣ этого, Екатерина еще усилила власть дворянъ надъ ихъ крестьянами; помѣщики могли крестьянъ ссылать на каторгу, отдавать въ солдаты. Екатерина запретила крестьянамъ даже жаловаться на своихъ помѣщиковъ. Такимъ образомъ крѣпостные крестьяне въ это время стали уже полными рабами помѣщиковъ. Своихъ крестьянъ помѣщики продавали отдѣльно безъ земли, заставляли дѣлать, что хотѣли, жестоко наказывали (иногда засѣкали на-смерть). Екатерина часто раздавала своимъ приближеннымъ казенныя земли съ жившими на нихъ крестьянами. Особенно много роздано было помѣщикамъ казенной земли съ крестьянами въ Малороссіи. Вообще крѣпостныхъ крестьянъ при Екатеринѣ стало больше, и положеніе ихъ сдѣлалось еще тяжелѣе, чѣмъ прежде.

Въ **1785**-мъ году Екатерина II подтвердила всѣ права дворянъ въ особой *жалованной грамотѣ*, которую она имъ выдала. По этой грамотѣ дворяне освобождались не только отъ службы, но и отъ всѣхъ личныхъ податей и тѣлесныхъ

наказаній. Они могли собираться для устройства своихъ дѣлъ на дворянскія собранія и выбирать себѣ начальниковъ—*предводителей уѣздныхъ и губернскаго.*

Но въ то же время стали раздаваться голоса противъ крѣпостного права. Сначала сама Екатерина стояла за освобожденіе крестьянъ. Желали освобожденія крестьянъ и нѣкоторые образованные люди. Объ этомъ даже писали статьи и книги. Одинъ писатель Радищевъ въ своей книгѣ „Путешествіе изъ Петербурга въ Москву“ ярко описалъ тяжелую жизнь крѣпостныхъ крестьянъ. Но такихъ людей было еще мало.

Крестьяне при такой тяжелой жизни часто волновались. Когда дворяне были освобождены отъ службы, крестьяне стали думать, что и ихъ службѣ помѣщикамъ пришелъ конецъ. Въ нѣкоторыхъ мѣстахъ они отказались повиноваться своимъ помѣщикамъ. Эти волненія были усмирены. Но вскорѣ поднялъ огромный бунтъ казакъ *Емельянъ Пугачевъ*. Онъ назвался царемъ Петромъ III. Къ нему сначала пристали уральскіе казаки, и съ ними Пугачевъ взялъ нѣсколько городковъ за Волгой. Тогда онъ объявилъ, какъ царь, полную свободу крестьянамъ отъ помѣщиковъ. Послѣ этого почти всѣ крестьяне, жившіе по Волгѣ ниже Казани, поднялись противъ помѣщиковъ, стали жечь и разрушать ихъ усадьбы, а самихъ убивать. Только съ большими усиліями подавили этотъ бунтъ. Пугачева схватили и казнили въ Москвѣ, а крестьянъ жестоко наказали.

Управленіе. При Петрѣ Великомъ Россія была раздѣлена на 12 губерній, послѣ ихъ стало 20. Но все-таки онѣ были очень велики. Главнымъ лицомъ въ губерніи былъ *губернаторъ*, или воевода. Онъ завѣдывалъ всѣми дѣлами: военными, судебными, охраной порядка и собираніемъ податей. Одно лицо въ то время и судило, и сбирало подати, и сажало въ тюрьму. Дѣла исполнялись не скоро. Въ большомъ ходу были взятки, безъ нихъ ничего нельзя было сдѣлать. Депутаты въ комиссіи говорили, что въ Россіи люди не обращаются въ суды, а самоуправно рѣшаютъ дѣла, и сильный обижаетъ слабаго, богатый — бѣднаго. Екатерина II старалась такой непорядокъ устранить. Она раздѣлила Россію на 50 губерній, а каждую губернію—на

уѣзды. Затѣмъ въ губернскихъ и уѣздныхъ городахъ открыли отдѣльныя учрежденія для суда, въ нихъ только судили. Подати и всякіе сборы стали поступать тоже въ отдѣльныя учрежденія — *казначейства*. Въ уѣздахъ для охраны порядка установили *исправниковъ* и *становыхъ*. Многихъ чиновниковъ въ судъ и въ другія учрежденія стали выбирать сами жители. Въ этихъ выборахъ больше всѣхъ имѣли значеніе дворяне, и власть ихъ отъ этого еще больше увеличилась.

Новые чиновники получали жалованье маленькое, судили тайно, жаловаться на нихъ было трудно. Поэтому они опять продолжали брать взятки, и опять трудно было найти правду въ русскихъ судахъ.

При Екатеринѣ II начали заботиться о народномъ здоровьѣ: стали открывать больницы, заводить врачей, раздавать лѣкарство. Екатерина еще приказала открыть въ Москвѣ и Петербургѣ воспитательные дома для сиротъ и брошенныхъ маленькихъ дѣтей.

Образованіе. Образованіе послѣ Петра Великаго понемногу все развивалось. Каждый дворянинъ старался обучить своихъ дѣтей. Для этого обыкновенно они нанимали домашнихъ учителей. Особенно старались они научить дѣтей французскому языку, который въ то время вошелъ въ моду у знатныхъ людей. Часто брали они учителей французовъ, а между ними попадались всякіе люди, бывшіе нерѣдко раньше кучерами, поварами и лакеями. При Екатеринѣ II образованіе стало развиваться сильнѣе. Сама императрица горячо стояла за просвѣщеніе. Она говорила: „Если хотите, чтобы было меньше убійствъ и грабежей, распространяйте образованіе; отъ него люди дѣлаются лучше“. При Екатеринѣ было открыто много училищъ въ Петербургѣ, Москвѣ и другихъ городахъ. При ней же было открыто первое училище для дѣвицъ. Многіе богатые помѣщики отправляли своихъ дѣтей за границу, и тамъ нѣкоторые изъ нихъ получали хорошее образованіе. Крестьяне продолжали оставаться въ той же темнотѣ, какъ и прежде. Одинъ писатель Новиковъ задумалъ было устраивать школы въ селахъ и издавать для крестьянъ хорошія книги. Къ нему присоединились и другія лица. Они

собрали для этого много денегъ, завели свою типографію, гдѣ и печатали книги. Но скоро Новикова обвинили, что онъ учитъ безбожію, посадили въ тюрьму; а все его дѣло распалось.

Войны съ турками. При Екатеринѣ Россія вела нѣсколько войнъ, которыя всѣ были очень удачны. Главныя войны происходили съ Турціей. Турція когда-то была очень сильнымъ государствомъ. Она покорила греческое государство, Болгарію, Сербію и завладѣла берегами Чернаго и Азовскаго морей. Ей же подчинились крымскіе татары, причинившіе въ старину такъ много бѣдъ Россіи. Но къ этому времени Турція уже ослабѣла, и воевать съ нею было нетрудно. Съ Турціей при Екатеринѣ русскіе воевали два раза. Первая война началась въ **1770**-мъ году. Сухопутными русскими войсками командовалъ генералъ *Румянцевъ*. Онъ въ двухъ большихъ сраженіяхъ разбилъ турокъ, несмотря на то, что ихъ было больше. Послѣ этого русскіе зашли далеко въ Турцію, за рѣку Дунай, за что Румянцеву дали названіе *Задунайскаго*. Въ то же время русскій флотъ подъ начальствомъ графа Орлова вышелъ изъ Балтійскаго моря, обогнулъ Западную Европу и подступилъ къ берегамъ Турціи. Здѣсь онъ напалъ на турецкій флотъ, разбилъ его и сжегъ.

При заключеніи мира Россія пріобрѣла край по сѣвернымъ берегамъ Чернаго и Азовскаго морей съ устьями рѣкъ Днѣпра и Дона. Черезъ 9 лѣтъ безъ войны присоединили къ Россіи и Крымъ. Новый край сталъ называться *Новороссіей*. Здѣсь были богатыя, плодородныя степи, очень удобныя для скотоводства; въ рѣкахъ и въ моряхъ было много рыбы; въ Крыму и въ другихъ мѣстахъ произрасталъ виноградъ. Начальникомъ Новороссіи Екатерина назначила своего любимца *Потемкина*. Скоро новый край сталъ заселяться. Сюда бѣжало много крестьянъ, спасаясь отъ помѣщиковъ. Ихъ здѣсь по приказанію Потемкина не преслѣдовали и не возвращали назадъ къ прежнимъ хозяевамъ. Сюда же шли переселенцы изъ другихъ странъ. И стало населеніе въ этомъ краѣ очень пестрое: есть греки, нѣмцы, сербы, евреи и другіе народы.

Появились города, которые въ скоромъ времени сдѣлались очень многолюдными.

Къ сожалѣнію, многія земли были розданы знатнымъ вельможамъ, и тамъ тоже стало вводиться крѣпостное право.

Турки очень жалѣли о потерянныхъ земляхъ, особенно о Крымѣ, и хотѣли ихъ вернуть. Поэтому съ ними началась вторая война. Тутъ особенно прославился знаменитый русскій полководецъ Александръ Васильевичъ *Суворовъ*. Суворовъ былъ сынъ генерала. По слабости здоровья его сначала хотѣли опредѣлить на гражданскую службу, но мальчикъ бредилъ военной службой. По его просьбамъ, наконецъ, его на 15-мъ году опредѣлили въ полкъ. Въ то время знатные люди своихъ дѣтей еще мальчиками записывали на военную службу. Они продолжали жить дома, а уже считались на службѣ, и имъ шли чины. Суворовъ же попалъ на настоящую службу и цѣлыхъ 9 лѣтъ прослужилъ простымъ солдатомъ. Поэтому онъ хорошо узналъ жизнь солдатъ, привыкъ къ нимъ и самъ сталъ для нихъ своимъ человѣкомъ. Послѣ Суворовъ сдѣлался знаменитымъ генераломъ, но для солдатъ онъ остался такимъ же, какъ и прежде: обращался съ ними запросто, шутилъ, всегда былъ съ ними вмѣстѣ и заботился объ ихъ жизни. Служба солдатская въ то время была очень тяжелая. Солдаты служили до старости, обращались съ ними строго, жестоко наказывали. Поэтому понятно, что солдаты полюбили Суворова всей душой и готовы были итти за нимъ въ огонь и въ воду. Кромѣ того, Суворовъ хорошо изучилъ военное дѣло и за всѣмъ всегда слѣдилъ самъ, а не полагался на другихъ.

Подъ начальствомъ Суворова русскіе одержали надъ турками нѣсколько блестящихъ побѣдъ и взяли сильную крѣпость *Измаилъ*. Турки принуждены были просить мира и отдали Россіи еще часть своихъ земель [1]).

[1]) Суворовъ прославился еще въ войнахъ съ Польшей и Франціей. Въ войнѣ съ Польшей онъ штурмомъ взялъ главный городъ Варшаву. Съ французами онъ воевалъ уже при сынѣ Екатерины, императорѣ Павлѣ. Война происходила далеко отъ Россіи, въ Италіи. Здѣсь Суворовъ одержалъ рядъ блестящихъ побѣдъ и разбилъ знаменитыхъ французскихъ ге-

Паденіе Польши. При Екатеринѣ пало Польское королевство. Послѣ потери Малороссіи оно постепенно слабѣло. Попрежнему большую силу тамъ имѣли помѣщики и католическое духовенство. Крестьянамъ же тамъ жилось хуже, чѣмъ во всѣхъ другихъ государствахъ. Польскіе помѣщики, или паны, для рѣшенія государственныхъ дѣлъ съѣзжались на собранія, или *сеймы*. На этихъ собраніяхъ всегда происходилъ страшный безпорядокъ. Въ сеймѣ одинъ человѣкъ могъ остановить общее рѣшеніе, стоило ему только крикнуть: „не позволяю“. Отъ простого народа выборныхъ на этихъ собраніяхъ не было, и никто за него тамъ не стоялъ. Къ этимъ безпорядкамъ присоединились еще притѣсненія людей другихъ христіанскихъ исповѣданій—не католиковъ—православныхъ и лютеранъ. Чтобы настоять на своемъ, нѣкоторые паны обращались иногда за помощью къ сосѣдямъ: къ русскимъ и нѣмцамъ. Эти сосѣди уже давно вмѣшивались въ польскія дѣла. Наконецъ, пользуясь слабостью Польши, три государства—Россія, Австрія и Пруссія — три раза дѣлили польскія земли между собою, и Польша перестала существовать. Россія получила старинныя русскія земли: Бѣлоруссію и Волынь, затѣмъ Литву и земли по берегамъ Балтійскаго моря. Послѣдній раздѣлъ Польши былъ въ **1795**-мъ году.

Александръ I и Отечественная война.

Внутреннія дѣла. Александръ I вступилъ на престолъ въ 1801-мъ году, послѣ императора *Павла*. Онъ былъ любимымъ внукомъ Екатерины II; она сама заботилась объ его воспитаніи и сама выбирала ему учителей. При этомъ императорѣ было сдѣлано нѣсколько улучшеній въ государственныхъ дѣлахъ. Онъ прекратилъ обычай раздавать въ награду вельможамъ земли съ живущими на нихъ крестьянами и разрѣшилъ помѣщикамъ отпускать на волю своихъ крестьянъ съ землею. До этого, если помѣщикъ и не хотѣлъ владѣть крестьянами, онъ все-таки не могъ освобо-

---

пераловъ. Послѣ этого онъ двинулся изъ Италіи въ Швейцарію. Тутъ онъ сдѣлалъ труднѣйшій переходъ черезъ высокія Альпійскія горы, покрытыя снѣгомъ, при чемъ всѣ удобные проходы были заняты французами.

дить ихъ. Затѣмъ при Александрѣ I отмѣнили пытки, которыя прежде употреблялись при допросахъ обвиняемыхъ. Пытки эти были очень жестоки, и часто имъ подвергались совсѣмъ невинные люди. Для распространенія образованія открыты были четыре университета, въ губернскихъ городахъ гимназіи, а въ уѣздныхъ—начальныя и уѣздныя училища. Улучшены были высшія правительственныя учрежденія. Коллегіи, учрежденныя Петромъ Великимъ, замѣнили *министерствами*. Каждое министерство завѣдывало опредѣленными дѣлами: военное—военными, юстиціи—судами, народнаго просвѣщенія—образованіемъ народа и проч. Во главѣ каждаго министерства поставили министра и дали ему огромную власть. Открытъ былъ *Государственный Совѣтъ*, въ которомъ должны были засѣдать высшіе сановники и обсуждать новые законы. При измѣненіяхъ въ управленіи много потрудился замѣчательный государственный человѣкъ—*Сперанскій*, который былъ человѣкъ очень незнатный, сынъ сельскаго священника. Онъ возвысился только благодаря своимъ способностямъ и трудолюбію.

Наполеонъ I. Царствованіе Александра I прославилось знаменитой *Отечественной войной* съ французами въ **1812**-мъ году. Во Франціи въ это время императоромъ былъ величайшій въ свѣтѣ полководецъ *Наполеонъ Бонапартъ*. Онъ былъ незнатнаго происхожденія. Родители его были такъ бѣдны, что онъ на казенный счетъ учился въ военномъ училищѣ, по выходѣ изъ котораго сдѣлался офицеромъ. Въ то время во Франціи происходили волненія, французы свергли своего короля и устроили у себя новое управленіе. Тутъ имъ пришлось много воевать съ другими народами: нѣмцами, англичанами и русскими. Въ этихъ войнахъ Наполеонъ такъ прославился своими побѣдами, что сталъ первымъ человѣкомъ въ государствѣ, а скоро сдѣлался и императоромъ Франціи. Но и послѣ этого онъ продолжалъ воевать. Въ короткое время Наполеонъ побѣдилъ многихъ государей; нѣкоторыхъ изъ нихъ онъ лишилъ престола, и на ихъ мѣсто поставилъ своихъ родственниковъ. Съ Наполеономъ нѣсколько разъ воевала и Россія, но неудачно, такъ какъ онъ все побѣждалъ. Наконецъ

Александръ I и Наполеонъ заключили миръ. Но миръ этотъ продолжался недолго. Россія по этому миру не должна была торговать съ Англіей, а это для насъ было очень невыгодно. Русскіе отказались отъ этого, и тогда опять началась война.

Нашествіе французовъ. Наполеонъ рѣшилъ покорить Россію. Онъ собралъ огромное войско, около 500 тысячъ человѣкъ, и съ нимъ лѣтомъ въ 1812-мъ году вступилъ въ русскіе предѣлы. Россія могла выставить противъ него только 200 тысячъ солдатъ. Къ счастью, войско Наполеона состояло изъ различныхъ народовъ, которые шли на войну очень неохотно. Многіе солдаты убѣгали изъ его войска; случалось даже, что цѣлые отряды уходили отъ Наполеона. Кромѣ того, на такое большое войско трудно было заготовить боевыхъ снарядовъ и съѣстныхъ припасовъ.

Александръ I выпустилъ манифестъ, въ которомъ призывалъ народъ на защиту отечества. Русскіе люди горячо отозвались на призывъ императора: купцы и капиталисты стали жертвовать деньги, а дворяне-помѣщики устраивать изъ своихъ крестьянъ ополченія въ помощь войску.

Главныя силы Наполеона пошли на Москву. Начальникъ русскихъ войскъ, генералъ *Барклай-де-Толли*, далъ приказаніе отступать постепенно внутрь Россіи. По дорогѣ русскіе жгли запасы хлѣба, сѣна, даже села и деревни. Крестьяне забирали, что могли, и скрывались въ лѣса, оставляя французамъ пустыя поля и заброшенное жилье. Куда французы ни придутъ, вездѣ было пусто. Запасы у нихъ стали истощаться. Въ то же время русскіе небольшими стычками тревожили непріятеля. Наши войска не понимали разумнаго образа дѣйствій главнокомандующаго и были недовольны отступленіемъ, стали даже подозрѣвать его въ измѣнѣ; къ тому же Барклай былъ родомъ нѣмецъ. Тогда Александръ I назначилъ главнокомандующимъ князя *Кутузова*. Онъ былъ въ это время уже старый человѣкъ и славился своею хитростью. Но Кутузовъ тоже приказалъ отступать.

Бородинская битва и занятіе Москвы французами. На этотъ разъ отступали недолго. За сто верстъ отъ Москвы, при селѣ Бородинѣ, Кутузовъ остановилъ армію и велѣлъ

готовиться къ бою. Здѣсь и произошло знаменитое и кровопролитное *Бородинское сраженіе* (26 августа 1812 г.). Бой былъ ужасенъ. Залпы пушекъ слились въ одинъ гулъ, подобный непрерывнымъ раскатамъ грома. Кровь лилась рѣкой, и люди тысячами гибли каждую минуту. Обѣ стороны дрались отчаянно и не уступали другъ другу. Только ночь прекратила сраженіе. Русскихъ и французовъ пало около 100 тысячъ человѣкъ. На другое утро Кутузовъ приказалъ опять отступать къ Москвѣ. Въ подмосковномъ

Рис. 30. Вступленіе французовъ въ Москву.

селѣ Филяхъ, въ крестьянской избѣ собрались генералы на совѣтъ. Здѣсь они обсуждали, еще ли сразиться съ французами или оставить Москву безъ боя, и рѣшили не защищать Москвы, а отступить дальше. Всѣ, кто могъ, уѣхали изъ Москвы, и она опустѣла. Французы съ радостію подступили къ Москвѣ, такъ какъ они надѣялись найти въ ней и хлѣбные запасы и помѣщеніе для стоянки. Наполеонъ же думалъ, что теперь скоро война будетъ кончена. Но онъ ошибся, война только начиналась. Едва французы вступили въ Москву, какъ начались пожары.

Поджигали сами русскіе, чтобы ничего не досталось врагу. Французы тоже неосторожно обращались съ огнемъ и сначала не принимали никакихъ мѣръ для тушенія пожаровъ. Къ тому же въ то время въ Москвѣ было много деревянныхъ построекъ, было гдѣ разгуляться пламени. Въ короткое время выгорѣло болѣе половины Москвы.

Къ пожарамъ присоединился вскорѣ голодъ: свои припасы у французовъ вышли, а окрестные жители ничего не хотѣли имъ продавать. Голодъ дошелъ до того, что французы стали ѣсть лошадей, воронъ, галокъ. Пришлось французамъ посылать отряды войска и добывать хлѣбъ силою. Но жители городовъ и селъ вооружались, кто чѣмъ могъ, и нападали на такіе отряды. Порядокъ въ войскѣ Наполеона разстроился. Онъ видѣлъ, что дѣло его плохо, и послалъ къ Кутузову пословъ говорить о мирѣ. Но Кутузовъ отвѣтилъ, что ему запрещено даже произносить слово миръ. Наконецъ Наполеонъ рѣшилъ покинуть разоренную и сожженную Москву.

Отступленіе французовъ. Французы хотѣли пройти въ южныя губерніи, въ которыхъ было много хлѣба и которыя еще не пострадали отъ войны. Но Кутузовъ загородилъ

Рис. 31. Плѣнные французы.

имъ дорогу своими войсками. Послѣ нѣсколькихъ битвъ Наполеонъ принужденъ былъ повернуть на разоренную Смоленскую дорогу, по которой пришелъ въ Москву. Русскіе шли за нимъ слѣдомъ. Тутъ и начались настоящія бѣдствія для французовъ. Наступили очень сильные морозы, а французы не имѣли зимней одежды. Закутанные въ лохмотья, въ женскія платья и рогожи, голодные, они массами гибли и устилали своими трупами дороги. Русскія войска постоянно нападали на нихъ, отбивали обозы и забирали въ плѣнъ цѣлые отряды. Французы ослабѣли до того, что не могли устоять даже противъ крестьянъ, вооруженныхъ вилами и косами. Особенно много погибло французовъ при переходѣ черезъ рѣку Березину. Тутъ самъ Наполеонъ едва не попалъ въ плѣнъ къ русскимъ. Затѣмъ Наполеонъ оставилъ армію своимъ генераламъ, а самъ поспѣшно уѣхалъ во Францію. Изъ великой арміи Наполеона оставалось только тысячъ 60. Такъ окончилась эта война, которую русскіе назвали *отечественной* и *народной*. Александръ I рѣшилъ продолжать войну, чтобы освободить отъ Наполеона другія государства. Къ Россіи присоединились еще Пруссія и Австрія. Но Наполеонъ въ короткое время собралъ новое войско. Однако войска союзниковъ разбили его и взяли столицу Франціи — Парижъ. Тогда Наполеонъ отказался отъ престола; его удалили на далекій островъ Св. Елены, гдѣ онъ и умеръ.

Послѣ этой войны Россія получила часть польскихъ земель съ главнымъ городомъ Варшавой.

Отечественная война имѣла большое значеніе для Россіи. Многіе русскіе люди послѣ побѣды надъ величайшимъ полководцемъ стали считать себя первымъ народомъ въ свѣтѣ, а русскіе порядки—самыми лучшими. Русскій царь пріобрѣлъ большое вліяніе на дѣла другихъ государствъ. Но зато много людей побывало за границей. Они увидали, что тамъ живутъ лучше и богаче нашего, что тамъ простой народъ свободенъ. Эти люди стали стараться ввести такіе же порядки и у насъ.

Николай I.

Послѣ Александра I на престолъ вступилъ братъ его Николай Павловичъ. Царствованіе его началось волненіями. Нѣкоторые изъ офицеровъ и генераловъ, желавшіе освобожденія крестьянъ и другихъ перемѣнъ, съ частью солдатъ подняли возстаніе противъ Николая I. Возстаніе это скоро усмирили, изъ виновныхъ однихъ казнили, а другихъ сослали на каторгу въ Сибирь [1]). Тяжелое положеніе крестьянъ, однако, тревожило Николая Павловича; онъ видѣлъ, что при крѣпостномъ правѣ въ Россіи не можетъ быть спокойствія. Онъ поэтому старался какъ-нибудь улучшить положеніе крестьянъ. При немъ устраивались изъ важныхъ сановниковъ комитеты, которые секретно, тайно отъ всѣхъ, обсуждали, какъ улучшить положеніе крестьянъ. Но они ничего не сдѣлали, не выработали ни одного закона, полезнаго для крестьянъ. Подъ конецъ же своего царствованія Николай Павловичъ уже не думалъ ни о какихъ перемѣнахъ, а всѣ мѣры употреблялъ на то, какъ бы все оставить по-старому. О распространеніи образованія въ это время заботились мало, но просвѣщеніе все-таки понемногу развивалось: больше стало печататься книгъ, явилось много писателей. Въ это же время жили самые лучшіе наши писатели: *Пушкинъ*, *Лермонтовъ* и *Гоголь*. Изъ нихъ Николай Васильевичъ Гоголь сильно осмѣялъ въ своихъ произведеніяхъ невѣжество и грубость помѣщиковъ, поборы чиновниковъ, ихъ самоуправство.

Оборона Севастополя. Въ концѣ царствованія Николая Павловича произошла несчастная для насъ *Крымская война*. Она началась прежде съ Турціей, которая къ этому времени совсѣмъ ослабѣла. Россія воевала съ нею и при Александрѣ I и въ началѣ царствованія Николая Павловича и оба раза ее разбивала. Императоръ русскій получилъ огромное вліяніе на турецкія дѣла. Но тутъ Россія столкнулась съ Англіей. Въ Англіи развилась сильная про-

---

[1]) Это возстаніе было въ декабрѣ 1825 г., потому и возставшіе названы *декабристами*.

мышленность, фабрики и заводы тамъ производили много товаровъ. Турція была удобнымъ мѣстомъ для сбыта этихъ товаровъ, а потому Англія стала поддерживать турокъ. Турецкій султанъ, видя, что ему могутъ помочь, отказался исполнить нѣкоторыя требованія русскаго императора, и началась война. Русскіе скоро разбили турокъ на сушѣ и на морѣ. Тогда имъ стали помогать англичане и французы; у русскихъ же не оказалось друзей среди другихъ народовъ. Послѣ этого дѣла наши пошли плохо, и мы стали терпѣть неудачи.

Главная борьба происходила въ Крыму, около города Севастополя. Этотъ городъ стоитъ на берегу Чернаго моря и очень удобенъ для стоянки военныхъ кораблей. Его наши противники рѣшили уничтожить. Въ Черномъ морѣ появился непріятельскій флотъ. На корабляхъ привезли сухопутное войско и высадили его недалеко отъ Севастополя. Это войско и осадило Севастополь съ суши. Русскій флотъ былъ много слабѣе непріятельскаго и не могъ бороться съ нимъ на морѣ. Тогда русскіе затопили корабли при входѣ въ гавань, чтобы непріятель не могъ подступить къ Севастополю съ моря. Такъ какъ Севастополь съ суши не былъ укрѣпленъ, то на глазахъ непріятеля русскіе принялись укрѣплять его. Закипѣла работа и не переставала ни днемъ ни ночью. Работали всѣ жители: и старики, и женщины, и дѣти; всѣ рыли канавы, насыпали валы. Работой руководилъ искусный генералъ *Тотлебенъ*. Въ нѣсколько дней Севастополь былъ окруженъ цѣлымъ рядомъ земляныхъ укрѣпленій. На эти укрѣпленія поставили пушки, снятыя съ кораблей, а матросы встали въ число сухопутныхъ защитниковъ Севастополя. У нашихъ противниковъ войска было мало, и они обложили Севастополь съ одной стороны и не отрѣзали его совсѣмъ отъ остальной Россіи. Въ Севастополь поэтому могли приходить новыя войска, привозить провіантъ и боевые припасы. Непріятель повелъ долгую осаду: поставили пушки и начали осыпать городъ бомбами и ядрами. Русскіе отвѣчали имъ. Жизнь въ Севастополѣ стала очень опасна: въ воздухѣ то и дѣло жужжали пули, снаряды убивали жителей на улицѣ и разбивали дома. Такъ день за днемъ тянулась эта кро-

вавая бойня. Въ то же время наши противники все ближе и ближе подходили къ городу и понемногу отбирали у насъ укрѣпленія. Наши солдаты сражались храбро, но оружіе у нихъ было хуже непріятельскаго, а также русскіе страдали еще отъ недостатка провіанта. Южная часть Россіи была въ то время еще пуста, дороги были плохи, доставлять все было очень трудно. Къ тому же русскіе чиновники плохо справлялись со своимъ дѣломъ: за взятки принимали товаръ никуда негодный, много вещей пропадало. Поэтому русскіе солдаты зимой были безъ теплой одежды и безъ сапогъ. Особенно плохо было больнымъ и раненымъ. Для нихъ въ больницахъ не хватало мѣста, раны было перевязывать нечѣмъ, лѣкарствъ было мало, не хватало докторовъ и фельдшеровъ. Въ войскѣ развивались заразныя болѣзни: тифъ, холера. За больными и ранеными въ эту войну у насъ въ первый разъ стали ухаживать сестры милосердія. Но ихъ было еще очень мало.

Во время этой войны Николай Павловичъ умеръ. Царемъ сдѣлался сынъ его *Александръ Николаевичъ*. Новый царь продолжалъ войну. Но Севастополь, наконецъ, былъ взятъ непріятелемъ **(1855 г.)**. Онъ защищался одиннадцать мѣсяцевъ, и отъ него остались однѣ только развалины. Послѣ этого скоро былъ заключенъ невыгодный для русскихъ миръ.

Александръ II.

Освобожденіе крестьянъ. Послѣ Крымской войны приступили къ улучшенію въ управленіи, при этомъ было сдѣлано много важныхъ измѣненій *(реформъ)*. Прежде всего уничтожили самое главное зло русской жизни—крѣпостное право. Въ это время уже многіе видѣли, что при крѣпостномъ правѣ не будетъ въ Россіи ни спокойствія ни довольства. Крѣпостное право портило и крестьянъ и ихъ господъ-помѣщиковъ. На помѣщиковъ работали даровыя руки, и они привыкали къ роскошной и лѣнивой жизни. Они держали у себя много прислуги и этимъ отрывали много рабочихъ рукъ отъ дѣла. Крестьяне работали тоже вяло и лѣниво, такъ какъ все заработанное ими доставалось помѣщику. Плохо развивались при крѣпостномъ правѣ

торговля и промыслы. Въ Россіи жили всѣ очень бѣдно; а разъ народъ былъ бѣденъ, то и правительство не могло собирать много податей. За освобожденіе крестьянъ въ это время стояли уже многіе хорошіе люди изъ помѣщиковъ. Писатели въ своихъ произведеніяхъ тоже разсказывали о тяжелой жизни крѣпостныхъ крестьянъ. Тогда писали и знаменитые наши писатели *Тургеневъ, Толстой, Некрасовъ* и многіе другіе. Сами крестьяне волновались все чаще и чаще. Большинство помѣщиковъ стояло все-таки за крѣпостное право. Но за отмѣну его стоялъ самъ императоръ Александръ Николаевичъ. **19** *февраля* **1861**-*го года* онъ подписалъ манифестъ объ освобожденіи крестьянъ, и около 20 милліоновъ ихъ сдѣлались свободными. За это Александръ II получилъ названіе *Царя-Освободителя*. Крестьяне при освобожденіи получили въ надѣлъ землю, за которую они должны были внести помѣщикамъ выкупъ. Выкупъ этотъ былъ великъ, больше, чѣмъ стоила въ то время земля. У крестьянъ для этого денегъ не было, и весь выкупъ за нихъ уплатила казна. Крестьяне потомъ стали выплачивать его казнѣ понемногу, въ разсрочку, съ процентами.

Крестьяне теперь могли по своему желанію заниматься торговлей и разными промыслами. Они могли также покупать землю, заводить фабрики, обучать дѣтей въ разныхъ учебныхъ заведеніяхъ. Но съ другими сословіями они все-таки не сравнялись: они не могли поступать на нѣкоторыя должности, ихъ можно было подвергать тѣлеснымъ наказаніямъ.

Всѣ крестьяне стали управляться такъ. Крестьяне одного села или деревни составляютъ *сельское общество* или міръ. Для рѣшенія общихъ дѣлъ они сбираются на *сельскую сходку*. Здѣсь выбираютъ они *сельскаго старосту*, который долженъ исполнять приговоры сходки. Нѣсколько селъ составляютъ *волость*. Отъ каждаго села выбираются нѣсколько крестьянъ, которые собираются на *волостной сходъ*. Этотъ сходъ рѣшаетъ дѣла, касающіяся всей волости. На немъ выбираютъ *волостного старшину* и волостныхъ судей, которые рѣшаютъ споры крестьянъ между собою. Крестьянскіе выборные начальники находятся въ большой зависимости отъ казенныхъ: исправниковъ и земскихъ начальниковъ.

Земства. Въ уѣздѣ и въ губерніи много общихъ дѣлъ: нужно держать въ порядкѣ дороги, строить мосты, устраивать перевозы черезъ рѣки, открывать больницы и училища. Прежде всѣ эти дѣла находились въ очень плохомъ положеніи: дороги были плохія, больницъ и училищъ почти совсѣмъ не было. Завѣдывали ими чиновники, назначенные правительствомъ. Вскорѣ послѣ освобожденія крестьянъ, въ **1864**-мъ году установили, чтобы объ этихъ дѣлахъ заботились люди, выбранные самими жителями уѣзда и губерніи; устроены были *земскія учрежденія* или *земства*. Земства бываютъ губернскія и уѣздныя. Выборные люди называются *земскими гласными*. Гласные каждый годъ собираются, и происходитъ тогда *земское собраніе*. Здѣсь они обсуждаютъ, что нужно сдѣлать для улучшенія дорогъ, гдѣ открыть больницу или школу, отпускаютъ, сколько нужно для этого, денегъ. На собраніи они еще выбираютъ 3 лицъ, которыя составляютъ *земскую управу*. Эти лица и исполняютъ то, что рѣшили гласные на собраніи. На слѣдующій годъ, когда гласные опять соберутся, управа даетъ отчетъ, что она сдѣлала въ теченіе года.

Такое же управленіе устроено черезъ нѣсколько лѣтъ и въ городахъ. Здѣсь богатые жители для рѣшенія городскихъ дѣлъ выбираютъ тоже гласныхъ, собраніе гласныхъ называется *городской думой*. Эти гласные выбираютъ, какъ и въ земствѣ, управу, которая называется *городскою*. Земства и городскія управленія много улучшили дѣла, особенно ими было много открыто училищъ и больницъ.

Суды. Въ **1864**-мъ году открыты были въ Россіи и новые суды. Въ прежнихъ судахъ трудно было найти правду, особенно бѣдному человѣку. Судили закрыто: посторонпихъ слушать, какъ судятъ, не пускали. Въ судахъ дѣла тянулись очень долго, цѣлыми годами. Въ новыхъ судахъ стали судить *открыто, гласно*. Всякій желающій можетъ приходить въ судъ и слушать, какъ ведется дѣло. Подсудимые и свидѣтели должны лично разсказывать судьямъ, какъ было дѣло. Тутъ судья и всѣ присутствующіе лучше могутъ понять, кто говоритъ правду и кто кривитъ душой. Дѣла стали разбираться несравненно скорѣе. Многія тяжкія наказанія

замѣнили легкими, а нѣкоторыя совсѣмъ отмѣнили. Открытъ былъ судъ „правый, скорый, милостивый и равный для всѣхъ“.

Мелкія дѣла стали разбираться *мировыми судьями*; ихъ выбирали земскіе гласные. Такихъ судей было нѣсколько въ каждомъ уѣздѣ. Для важныхъ дѣлъ устроили *окружные суды* и *судебныя палаты*. Важныя уголовныя дѣла (грабежъ, убійство, поджогъ) стали судиться съ *присяжными засѣдателями*, которыхъ полагается 12 человѣкъ. Они назначаются изъ мѣстныхъ жителей. Присяжные слушаютъ вмѣстѣ съ судьями все дѣло, всѣ показанія, потомъ они и рѣшаютъ, виновенъ ли подсудимый или нѣтъ. Если присяжные видятъ, что подсудимый не злоумышленникъ, а просто человѣкъ, съ которымъ произошло несчастье, то они могутъ сказать: „нѣтъ, невиновенъ“. Тогда судьи должны отпустить подсудимаго на свободу. Въ настоящее время мировые судьи остались только въ нѣкоторыхъ городахъ. Въ селахъ вмѣсто нихъ ввели *земскихъ начальниковъ*. Ихъ

Рис. 32. Возвращеніе солдата со службы прежде.

назначаетъ правительство, и они не только судятъ, но завѣдуютъ и другими дѣлами. Другіе суды тоже нѣсколько измѣнены.

Всеобщая воинская повинность. Въ 1874-мъ году было сдѣлано послѣднее важное измѣненіе, установлена была *всеобщая воинская повинность*. До этого времени въ солдаты должны были итти только дѣти крестьянъ, мѣщанъ и куп-

Рис. 33. Возвращеніе солдата со службы теперь.

цовъ. Богатые люди изъ нихъ нанимали за себя другихъ людей-охотниковъ или же вносили въ казну большую сумму денегъ и этимъ откупались. Дѣти духовныхъ лицъ и дворянъ служили только по своему желанію. Военная служба для солдатъ была очень тяжелая. Она тянулась очень долго, лѣтъ 20; уходили молодыми и здоровыми, а возвращались слабыми стариками. Поэтому съ рекрутами прощались, какъ съ покойниками. Съ солдатами обращались очень строго, жестоко ихъ наказывали, а иногда забивали насмерть.

По новому закону защищать родину должны всѣ русскіе люди. Всѣ мужчины, достигшіе 21 года, должны итти въ солдаты. Освобождаются отъ службы только единственные сыновья у родителей и самые необходимые кормильцы семьи. Службу сократили до 6 лѣтъ (теперь сократили еще больше, до 3 лѣтъ). Люди съ образованіемъ должны служить еще меньше. Многія тяжелыя наказанія уничтожили, и служба сдѣлалась несравненно легче. Для государства новый порядокъ тоже сталъ выгоднѣе. Теперь войско стало состоять не изъ слабыхъ стариковъ, а изъ молодыхъ, сильныхъ и ловкихъ. Кромѣ этого, въ случаѣ войны можно опять взять солдатъ, уже отпущенныхъ со службы.

Развитіе промышленности. Жизнь постоянно мѣняется, мѣняется она постепенно, понемногу. Если бы наши дѣды и прадѣды встали изъ своихъ гробовъ, то сильно бы удивились, увидя желѣзныя дороги, пароходы и большія фабрики, въ которыхъ работаетъ иногда болѣе тысячи рабочихъ. Иногда же жизнь начинаетъ измѣняться быстрѣе. Это бываетъ обыкновенно послѣ важныхъ открытій. Большой переворотъ произошелъ, когда люди научились дѣлать порохъ и выдумали ружья и пушки. Быстрѣе стало распространяться просвѣщеніе, когда люди научились печатать книги. Въ новое время быстрѣе стала измѣняться жизнь, когда выдумали паровую машину. Паровую машину выдумалъ одинъ англичанинъ, по имени *Уаттъ*. Это было лѣтъ 150 тому назадъ. Многіе люди въ разныхъ странахъ стали улучшать паровую машину и заставили ее дѣлать разную работу. Машиной стали прясть нитки, ткать ситецъ, валять сукно, устроили пароходы, желѣзныя дороги. Для разныхъ работъ на машинахъ стали устраивать большія фабрики и заводы. Потомъ люди выдумали еще электрическія машины. Тогда они устроили телеграфъ и по нему стали передавать извѣстія изъ одного мѣста въ другое въ самое скорое время; устроили телефонъ, и стали разговаривать за двѣсти, триста и болѣе верстъ [1]). Эти открытія сильно измѣнили жизнь.

Въ старину мало ѣздили, такъ какъ ѣздить было и опасно и трудно. Лѣтъ 100 тому назадъ отъ Москвы до

[1]) Въ самое послѣднее время люди начинаютъ даже на машинахъ летать по воздуху.

Петербурга ѣхали недѣли двѣ, а то и три. Передъ поѣздкой служили молебны, а иногда даже на всякій случай составляли завѣщаніе. Изъ одного государства въ другое ѣздили мало. Когда же люди выдумали пароходы и желѣзныя дороги, то они стали ѣздить много больше. А чѣмъ больше люди ѣздятъ, тѣмъ больше узнаютъ, какъ живутъ въ другихъ странахъ, скорѣе перенимаютъ другъ у друга хорошее. Развилась и торговля. Изъ одного мѣста товаръ теперь легко и дешево можно перевезти въ другое. Теперь, что случилось въ одномъ мѣстѣ, въ тотъ же день становится извѣстнымъ за нѣсколько тысячъ верстъ. Для того, чтобы узнавать эти извѣстія, стали издавать много газетъ и журналовъ. Появились огромные фабрики и заводы, много тысячъ рабочихъ стало работать на нихъ. Много народу переселилось изъ деревень въ города. Измѣнилась у людей одежда, такъ какъ все стали дѣлать изъ фабричныхъ матерій, измѣнился даже говоръ людей.

У насъ, въ Россіи, паровыя машины стали вводиться при Николаѣ I. Тогда же пошелъ первый пароходъ, и проведена была первая желѣзная дорога. Но до освобожденія крестьянъ машины у насъ заводились очень слабо; послѣ же онѣ стали заводиться быстрѣе. Теперь въ Россіи уже много пароходовъ, желѣзныхъ дорогъ, много фабрикъ и заводовъ. Но въ другихъ образованныхъ государствахъ ихъ несравненно больше.

Войны при Александрѣ II. При Александрѣ II русскимъ пришлось много воевать съ другими народами. При немъ русскіе окончательно покорили *Кавказъ*. Борьба тамъ тянулась очень долго, лѣтъ 50. Жители Кавказа—горцы—храбро сражались съ русскими. Кромѣ того, имъ въ горахъ было легко защищаться. Но русскіе годъ отъ году подвигались понемногу впередъ и, наконецъ, завладѣли всѣмъ Кавказомъ.

Затѣмъ русскіе завладѣли землями въ Азіи, *Туркестаномъ*, къ востоку отъ Каспійскаго моря. Здѣсь жили разбойничьи народы турецкаго племени. Они грабили русскіе караваны съ товарами и этимъ сильно вредили торговлѣ.

При Александрѣ II русскіе вели еще тяжелую войну съ турками (1877—1878 г.). Турки обыкновенно жестоко обра-

щались съ покоренными народами. Поэтому подвластные туркамъ народы часто поднимали противъ нихъ возстанія и старались отъ нихъ отдѣлиться. Многіе изъ этихъ народовъ были одного съ нами племени—славянскаго и одной вѣры—православной, а поэтому русскіе часто заступались за нихъ. Отъ Турціи къ тому времени съ помощью русскихъ отдѣлились уже греки и часть сербовъ. Оставалась подъ властью турокъ другая часть сербовъ и болгары. Наконецъ и они возстали противъ своихъ притѣснителей. Турки начали ихъ безчеловѣчно избивать, не щадили при этомъ и мирныхъ жителей. Особенно плохо приходилось болгарамъ. Турецкіе вольные отряды, башибузуки, безжалостно вырѣзывали цѣлыя болгарскія деревни, не щадя ни женщинъ ни дѣтей. Россія заступилась за несчастный народъ, и началась война. Русскіе успѣшно повели ее. Но затѣмъ они долго простояли подъ городомъ *Плевной*, въ которой находилась сильная турецкая армія. Въ концѣ-концовъ Плевну взяли, и русскіе двинулись дальше. Въ суровую зиму они перешли черезъ высокія Балканскія горы. При этомъ много русскихъ солдатъ погибло отъ метелей и болѣзней. Вскорѣ главныя силы турокъ сдались въ плѣнъ—и русскіе подошли уже почти къ самой столицѣ Турціи—Константинополю. Турки принуждены были заключить миръ. По этому миру болгары отдѣлились отъ Турціи и образовали Болгарское княжество. Россія получила часть турецкихъ земель съ крѣпостью *Карсомъ* и гаванью въ Черномъ морѣ *Батумомъ*. Въ этой войнѣ у русскихъ особенно прославился генералъ *Скобелевъ*.

Новое время.

Послѣ Александра II царствовалъ сынъ его *Александръ III*, а послѣ его смерти въ **1894**-мъ году вступилъ на престолъ нынѣ царствующій Императоръ *Николай II Александровичъ*. Наступило для Россіи продолжительное мирное время: болѣе 20 лѣтъ она не вела никакихъ войнъ съ другими государствами, но военныя силы государства все возрастали. Благодаря мирному времени, и промышленность стала развиваться все сильнѣе и сильнѣе: строились фабрики и за-

Рис. 34. Засѣданіе Государственной Думы.

воды, проведено было много желѣзныхъ дорогъ. Была построена желѣзная дорога, которая прошла черезъ всю Сибирь и соединила между собою самыя отдаленныя мѣста Россіи. Значительно увеличилась и торговля. Но больше всего русскіе все-таки продолжаютъ заниматься сельскимъ хозяйствомъ.

Въ это время сельское населеніе постепенно стало бѣднѣть: земля обрабатывалась плохо, урожаи стали скудные, часто даже бывалъ голодъ. Особенно большой голодъ былъ въ 1891—1892 годахъ.

Хотя земство и завело много училищъ, но ихъ было все-таки еще мало. За границей у французовъ, нѣмцевъ и англичанъ почти всѣ грамотны, а у насъ и теперь приходится на 100 взрослыхъ только 25—30 человѣкъ грамотныхъ. Темный, необразованный народъ, конечно, не могъ, какъ слѣдуетъ, улучшить свою жизнь.

Недавно, въ **1904**-мъ г., у насъ произошла несчастная война съ Японіей, которая показала, что мы далеко отстали отъ другихъ образованныхъ народовъ. Эта война произошла такъ. Русскіе заняли часть китайскихъ земель за Сибирью, построили тамъ крѣпость Портъ-Артуръ и провели желѣзную дорогу. Но тутъ противъ русскихъ выступили японцы, и открылась война, которая была для насъ неудачна. При заключеніи мира мы уступили японцамъ занятыя нами китайскія земли и еще половину нашего острова Сахалина.

Послѣ этого сдѣлано было важное преобразованіе. Императоръ издалъ манифестъ **17** *октября* **1905** *года* о томъ, что всѣ законы будутъ обсуждаться людьми, выбранными народомъ, и что безъ согласія этихъ выборныхъ людей не будетъ ни одного новаго закона. Вскорѣ за этимъ была учреждена *Государственная Дума*, депутаты въ которую стали выбираться народомъ на 5 лѣтъ. Послѣ Государственной Думы новый законъ теперь обсуждаютъ еще въ *Государственномъ Совѣтѣ*, и потомъ уже онъ идетъ на утвержденіе Императора.

ОГЛАВЛЕНІЕ.

Стр.

Введеніе 3
Откуда люди узнаютъ про старину?—Жизнь первобытнаго человѣка.—Кочевая и осѣдлая жизнь.—Какъ люди научились писать.

Начало Русскаго государства 10
Поселеніе и бытъ славянъ.—Управленіе.—Занятія славянъ.—Торговля.—Первые князья.—Вѣра славянъ.—Принятіе христіанства.—Монастыри и грамотность.

Кіевская Русь 22
Ярославъ Мудрый.—Судъ и законы.—Очередной порядокъ княженія и княжескія усобицы.—Борьба со степью и Владиміръ Мономахъ.—Жизнь въ Кіевской Руси.

Суздальская или Удѣльная Русь. Татарское нашествіе 30
Суздальское княжество и раздѣленіе Руси на удѣлы.—Татары.—Нашествіе Батыя.—Монгольское иго.—Александръ Невскій.—Жизнь на Руси въ удѣльное время.

Объединеніе Руси и борьба съ татарами 42
Возвышеніе Московскаго княжества.—Дмитрій Донской и Куликовская битва.—Великій Новгородъ.—Сверженіе татарскаго ига.—Сношеніе съ иностранцами.—Московское самодержавіе.

Иванъ Грозный 54
Молодость Ивана Грознаго.—Покореніе Казани.—Борьба съ крымскими татарами.—Устройство войска.—Опричнина и казни бояръ.—Покореніе Сибири.

Смутное время 65
Ѳедоръ Ивановичъ.—Борисъ Годуновъ и первый самозванецъ.—Василій Шуйскій и Тушинскій воръ.—Междуцарствіе.—Освобожденіе Москвы.

Русь при первыхъ царяхъ изъ Дома Романовыхъ 70
Михаилъ Ѳедоровичъ.—Дворяне, горожане и крестьяне.—Управленіе въ Московскомъ государствѣ.—Алексѣй Михайловичъ.—Новые законы.—Присоединеніе Малороссіи.—Происхожденіе раскола въ православной Церкви.—Состояніе Московской Руси.—Обычаи и нравы.—Жизнь царя и бояръ.—Измѣненія въ русской жизни.

Петръ Великій 90
Дѣтство Петра I. Царевна Софья.—Путешествіе за границу.—Война со шведами и основаніе Петербурга.—Войско и флотъ при Петрѣ I.—Управленіе.—Перемѣны въ обычаяхъ.—Сторонники и противники преобразованій.—Личность Петра Великаго.—Преемники Петра Великаго.

Екатерина II. 104
Комиссія для составленія законовъ.—Сословія.—Управленіе.—Образованіе.—Войны съ турками.—Паденіе Польши.

Александръ I и Отечественная война 110
Внутреннія дѣла.—Наполеонъ I.—Нашествіе французовъ.—Бородинская битва и занятіе Москвы французами.—Отступленіе французовъ.

Николай I. 116
Оборона Севастополя.

Александръ II. 118
Освобожденіе крестьянъ.—Земства.—Суды.—Всеобщая воинская повинность.—Развитіе промышленности.—Войны при Александрѣ II.

Новое время 125

КРУ "УНБ им. И. Я. Франко"
001000008652

885003 287860 885003